صبح ایران امروز
بیست و پنجمین سال انتشار
۵۰ سنت
دوشنبه ۷ تیر ۱۳۸۹
شماره پی در پی ۶۴۵۰(۸۱)
صبح ایران امروز
نخستین روزنامه پارسی در برونمرز
www.sobhiran.com
EMROOZ SOBH IRAN Monday, June 28 . 2010
تلفن روزنامه صبح ایران: ۱۸۲۵-۲۸۵ (۸۱۸)

دکتر هیراد دادگستر
وکیل رسمی دادگاههای کالیفرنیا و فدرال
با سالها تجربه درکلیه مراحل دادرسی و دعاوی
•صدمات بدنی اعم از تصادفات یا سایر سوانح
•Former federal judicial law clerk
•Represented Fortune 500 companies at large international law firm in complex civil litigation
در دادگاهها چه می‌گذرد؟
"به موجب رای اخیر دادگاه تجدید نظر راننده اتومبیل فاقد بیمه شخص ثالث که در رستوران دچار سوختگی ناشی از قهوه داغ شده است، بعلت نداشتن بیمه Drive Through شخص ثالث نمی‌تواند خسارات ناشی از درد و تالمات روحی را دریافت نماید."
www.dadgostarlaw.com
در هنگام تصادف حتما شماره اتومبیل طرف مقابل را یادداشت نمایید
12400 Wilshire Blvd, 4th Floor, LA,CA 90025
1-800-DAADGAH
1-800-322-3424

رستوران یونانی "دلفی"
'هفت روز هفته'
صبحانه، ناهار و شام
از ساعت ۷ صبح
"هر روز حلیم خوشمزه"
'دلیوری رایگان'
تلفن: ۳۱۰-۴۷۸-۲۹۰۰
"با ۲۵ سال سابقه در همین مکان"
پارکینگ کتابفروشی
بوردرز، برای میهمانان
ناهار و شام ما رایگان است
۱۳۸۳ وست وود بلوارد

دکتر ژوزف کهن
چشم پزشک، عضو American Optometric Association
آزمایش چشم، کانتکت لنز، مشاور لیزر درمانی،
'ساخت انواع عینک های طبی در مطب'
پذیرش مدیکر و اکثر بیمه ها
تلفن: ۸۱۸-۳۴۵-۳۹۳۷
آدرس: ۱۹۷۳۷ ونچورا بلوارد، سوئیت ۲۰۱
فکس: ۸۱۸-۳۴۶-۳۳۸۰

براساس لایحه ای که در سنا و مجلس نمایندگان تصویب شد:
هر شرکتی که به رژیم ایران بنزین و بنزین هواپیما بفروشد مورد تحریم آمریکا قرار می‌گیرد
درصفحه آخر

گروه ۸ به مساله نقض فاحش حقوق بشر در ایران اشاره کرد!
درصفحه ۳

روزنامه لوس آنجلس تایمز:
چرا مجله رولینگ استون موفق شد که یک ژنرال آمریکایی را تغییر دهد
درصفحه ۱۵

فرمانده نیروی انتظامی:
مبارزه با بدحجابی به دستور احمدی نژاد آغاز شده است
درصفحه ۱۴

شهردار شهر وایمار آلمان اعلام کرد که هیات نمایندگی فرهنگی رژیم ایران برای ما مشکل ایجاد کرده است
درصفحه ۱۴

"مراکز سلامتی بابیلون، المپوس و نشنال"
شما سالمندان عزیز را با آغوشی باز به محیط گرم خانوادگی خود دعوت می‌کند

با ارائه خدمات: پزشکی، فیزیکال تراپی، مددکار اجتماعی، کلاسهای انگلیسی و کامپیوتر
و مجموعه ای از برنامه های هنری و تفریحی همراه با صبحانه و ناهار خوشمزه (غذای کاشر سرو می‌شود)
'کلیه خدمات برای متقاضیان دارای بیمه مدیکل و واجد شرایط رایگان می‌باشد'

بابیلون: ۹۳۰۰-۹۹۶-۸۱۸ "در قلب ولی" المپوس: ۷۲۷۲-۵۷۲-۳۱۰ "در وست لوس آنجلس" نشنال: ۵۴۰۰-۹۴۳-۳۱۰ "در لوس آنجلس"

تیم فوتبال غنا، آمریکا را از مسابقات جام جهانی حذف کرد و آلمان ۴ بر ۱ انگلستان را مفتضح به خانه فرستاد و آرژانتین ۳ بر ۱ از مکزیک برد
درصفحه ۵ و ۱۱

خانم ارغوان رضایی در دومین دور مسابقات جام ویمبلدون حذف شد تا بار دیگر پیروزی خود را به رژیم اسلامی ایران تقدیم نکند!
درصفحه ۲ ستون گفتنی ها

وکیل رسمی دادگاه های کالیفرنیا و فدرال آمریکا
تصادفات هاله شکرچیان طلاق
LAW OFFICES OF HALEH SHEKARCHIAN (310) 271-2121
9440 Santa Monica Blvd., Suite 700, Beverly Hills, CA 90210

رستوران جوان
آدرس: ۱۱۵۰۰ سانتامونیکا بلوار
تلفن: ۵۵۵۵-۲۰۷ (۳۱۰)
دلیوری تا ۳ مایل
با پارکینگ اختصاصی
www.JavanRestaurant.com

یادداشت روز..

سیروس شرفشاهی

پاقاپوقی!
واقعیت زندگی را در لات بازی می‌داند!

در گذشته یادتان هست که پاقاپوق محل اتراق مشتی لات و لوت بود که فرهنگشان دشنام بود و گردن کلف ترهاشان دشنه کشی را به خوبی بلد بودند. یاد بهمن مفید بخیر، در نمایش ها و فیلم هایی که بازی می‌کرد خوب ادای اینگونه افراد را در می‌آورد. اما آنها صاحب ید و بیضایی بودند. هیکلی داشتند. که یکی به دیگری می‌گفت،راستی،راستی اول هیکلی!. معروفترین آنها "داش آکل" بود. حالا در ایران آن لات شکم گنده فیروز آبادی که رئیس ستاد مشترک سپاه است!،یک موش مرده را که خوب می‌تواند ادای لات ها و داش مشتی ها را درآورد، پست ریاست جمهوری داده است تا در وسط معرکه بتواند چاروداری حرف بزند و به قول معروف ببخشید دنیا را به اونجایش حساب کند!.

این احمدی نژاد را می‌گویم که بقول ملانصرالدین مغزش کار نمی‌کند. روزی مردی که موهایی مشکی و ریشی سفید داشت وارد مجلسی شد که اتفاقا ملانصرالدین هم در آن جا حضور داشت. از ملانصرالدین درباره اختلاف رنگ میان ریش و موهای آن مرد سوال کردند. ملا جواب داد: سیاهی موی سر و سفیدی ریش او نشان می‌دهد که مغزش کمتر از چانه اش کار کرده است. البته اگر این احمدی نژاد مغزی در سر داشت حکایت ملا در باره اش کاملا صادق بود. شورای امنیت در باره پاره ای از امور ایران را تحریم کرده است. ولی حالا کشورهای مختلف چنان یک اسبه دارند علیه رژیم تهران و کشور ایران می‌تازند که به زودی خود سردمداران حکومت اسیر یک زندان بزرگ می‌شوند. تحریم های تازه ای که دولت آمریکا از طریق مجالس خود تصویب کرده است کار شوخی نیست. اروپا هم تصویب نموده که دیگر کاری به کار نفت و گاز ایران ندارد.

حالا اگر کسی نفت و گاز ایران را نخرد و هیچ شرکت و کشوری جرات نکند ازترس تحریم های آمریکا به رژیم ایران بنزین و خصوصا بنزین هواپیما بفروشد،شما تصور کنید که امورات در ایران تا چه حدی لنگ می‌شود و اتومبیل ها در داخل کشور و هواپیماهای جنگی و مسافری بدون بنزین چه خواهند کرد. وقتی هواپیمای ایران ایر وارد فرودگاهی می‌شود و برای بازگشت بنزین بخواهد و به او ندهند، هواپیماها در فرودگاه های جهان همانطور در پارک می‌مانند. وقتی حتی یکی از بانک ها حاضر نباشد با رژیم ایران کار کند،و حتی کشورهای دوست رژیم اگر با حکومت تهران همکاری کنند خود اسیر تحریم ها می‌شوند لاجرم آنها هم ناچارند که همکاریها را با رژیم اسلامی ایران متوقف کنند. همانطور که امارات اعلام کرده فعالیت های ۴۰ شرکت ایرانی در دوبی را متوقف می‌کند. تصور کنید که در چنین شرایطی روند فعالیت های اقتصادی در ایران تا چه حدی لنگ می‌شود. حالا احمدی نژاد که مغزش به قدرت کشوری مانند آمریکا قد نمی‌دهد و از قدرت دو ناوگان ترومن و روزلت که در خلیج فارس پارک کرده

دنباله د ر صفحه۸

نکته ها

ایستادگی جهان غرب در برابر نقض حقوق بشر در ایران

ایرانی ها خصوصا در داخل کشور سالهاست که در مبارزات آمریکا و اروپا در برابر حکومت تهران همواره به این نکته اشاره می‌کنند که چرا آنها تنها مساله هسته ای ایران را چسبیده اند و به نقض فاحش حقوق انسانها در ایران توجهی نمی‌کنند. خوشبختانه اخیرا این خواست مردم ایران برآورده شده است زیرا هم

دنباله د ر صفحه۸

میهمان ناشناس

سازمان ملل متحد اخیرا آماری منتشر کرده از تولید و توزیع تریاک در افغانستان. جالب است که بدانید که فقط ۷ درصد مردم افغانستان از این ترک ها استفاده می‌کنند ولی آمار می‌گوید ۵۲ درصد تریاک ها در ایران مصرف می‌شود!. ملاحظه می‌کنید در ایران یعنی در کشوری که

دنباله د ر صفحه۸

وضع هوا

سازمان هواشناسی اعلام کرد که امروز هوای لوس آنجلس در بیشتر ساعات روز نیمه ابری با حداکثر درجه حرارت در ولی ۸۶ خواهد بود.

'دکتر جان رضاپور'

جراح و متخصص بیماریهای چشم با فوق تخصص در جراحی قرنیه در دو مرکز بورلی هیلز و انسینو در خدمت شما عزیزان می‌باشد

دکتر رضاپور با سی سال تجربه در جراحی چشم با روش های بسیار جدید عمل جراحی آب مروارید (کاتاراکت) با تکنولژی بسیار پیشرفته در لنزهای داخل چشمی به نام لنزهای مولتی فوکال و تطابقی می‌تواند همه گونه عیوب انکساری را اصلاح‌کرده و دید دور و نزدیک را بدون استفاده از عینک به شما باز گرداند.

در این مراکز:

علاوه بر عمل جراحی آب مروارید (کاتاراکت) بدون بخیه درمان آب سیاه (گلاکوما) با لیزر و جراحی،پیوند قرنیه با روشهای بسیار جدید و بدون بخیه و کلیه جراحی های لیزری و LASIK انجام پذیر است.

قبل از هرگونه تصمیم گیری با دکتر رضا پور مشورت نمایید.

"اکثر بیمه های درمانی پذیرفته می‌شود"

۳۱۰-۶۵۷-۳۲۰۰ ۸۱۸-۲۰۵-۱۲۰۰

گزارش اقتصادی

نرخ برابری دلار با ریال

روز گذشته هر دلار آمریکادر بازارهای ایران در حد۱۰۵۰ تا۱۰۶۰تومان خرید و فروش شده است.

شاخص صنعتی سهام

در آخرین روز در بازار بورس سهام نیویورک شاخص کلی سهام داوجونز۸/۹۹واحد از دست داد و در حد۱۰۱۴۳/۸۱بسته شد و اما نزدک ۶/۰۶ واحد بدست آورد و در حد ۲۲۲۳/۴۸ بسته شد.

بهای فلزات قیمتی و نفت

هر اونس طلا در حد۱۲۵۶/۰۰دلار و هر بشکه نفت در حد۷۹/۱۹دلار معامله شد.

نرخ برابری ارزها

در بازار بورس سهام نیویورک نرخ برابری ارزها به شرح زیر بود:

هر پوند استرلینگ برابر بود با ۱/۵۱ دلار
هر دلار برابر بود با ۱/۱۴ دلار استرالیا
هر دلار برابر بود با ۱/۰۴ دلار کانادا
هر دلار برابر بود با ۰/۸۰ یورو (پول اروپا)
هر دلار برابر بود با ۳/۸۷ شکل اسرائیل
هر دلار برابر بود با ۸۹/۲۱ ین ژاپن
هر دلار برابر بود با ۱۲/۶۷ پزوی مکزیک
هر دلار برابر بود با ۱/۰۹ فرانک سوئیس

گفتنی ها...

ارغوان رضایی این بار پیروز نشد تا آنرا به رژیم تهران تقدیم کند!

اگر چه تعدادی از دوستان مسابقات تنیس جهانی را صرفا از دید مسابقه می‌نگرند و اگر یک ایرانی در آن حضور می‌یابد و پیروز می‌شود ساز و نقاره راه می‌اندازند،ولی ما بعلت اینکه یک روزنامه مبارزاتی و مخالف حکومت تهران هستیم اگر قهرمانی خود را به احمدی نژاد و مشایی و در کل به رژیم اسلامی ایران بفروشد نه خودش و نه قهرمانی اش برای ما اعتباری

دنباله د ر صفحه۸

EMROOZSOBHIRAN
17327 VENTURA BLVD #320
ENCINO,CA 91316

ناشر:
شرکت اس.ایران.ای

سردبیر:
سیروس.شرفشاهی

صبح ایران امروز
نخستین روزنامه پارسی در برونمرز

www.sobhiran.com
emroozsobhiran@yahoo.com

تلفن داخلی روزنامه: ۱۸۲۵-۲۸۵ (۸۱۸)
تلفن قسمت آگهی ها: ۱۸۲۶-۲۸۵ (۸۱۸)
دورنگار (فکس): ۱۸۲۷-۲۸۵ (۸۱۸)

تیم پزشکی دکتر پژمان شیرازی و دکتر کیوان شیرازی در منطقه انسینو

دکتر پژمان شیرازی و بیژن هورفر

آسیستان پروفسور یو سی ال ای، استاد دانشگاه،

متخصص ارتوپدی Pain Management

با برد تخصصی از آمریکا

خدمات پزشکی :

تشخیص و درمان بیمار یهای روماتیسمی

درمان دردهای کمر و گردن بدون جراحی

برای تشخیص و درمان بیمار یهای درد اعصاب ، مفاصل، عضله

از پیشرفته ترین وسایل پزشکی و آخرین تکنیک به سبک بیمارستانهای یو.سی.ال.ای استفاده میشود.

تشخیص و درمان بی حسی های دست و پا و دردهای سیاتیک که سالها از آنها رنج برده اید با دستگاههای کامپیوتری EMG-NCS استفاده میشود.

جدید ترین درمان برای آرتروز زانو با تزریق عصاره تاج خروس استفاده از تزریق Botox برای درمان درد که در بیمارستان های یو.سی.ال.ای نیز استفاده می شود

معالجه دیسک کمر و گردن درد و دردهای سیاتیک با تزریق در ستون فقرات با تسکین اعصاب درد آور با استفاده از دوربین مخصوص

صدمات ورزشی (پزشک تیم فوتبال)

تشخیص پوکی استخوان و معالجه آن با آخرین روش و استفاده از سرم سالیانه بدون خوردن و استفاده کردن از داروهای هفتگی

معالجه دیسک کمر و سیاتیک با دستگاه I.D.D که آخرین تکنیک در کشش کمر می باشد

کمر درد و کجی استخوان ستون فقرات و کودکان

"قبل از هر عمل جراحی ستون فقرات و مفاصل با ما مشورت کنید"

عضو ۰۸ ایرانیان

عضو ۵۰۵۰۱۰۰

خدمات اورژانس در این کلینیک را ما گارانتی می‌کنیم. به بیمارانی که همان روز به پزشک ارتوپد نیازمندند وقت لازم داده خواهد شد

تحت نظر همکارمان بیژن هوفر؛

هموطنانی که بیمه ندارند ویزیت استثنایی تحت نظر ارتوپدیست بیژن هورفر فقط به مبلغ ۱۰۰ دلار در صورت لزوم آزمایش پوکی استخوان رایگان انجام می‌شود

دکتر کیوان شیرازی M.D. و شهرزاد ترین بیشه PA-C

با برد تخصصی از آمریکا

بیماریهای زنان- داخلی - قلب و عروق - تیروئید و گواتر - دیابت - پوکی استخوان

خدمات پزشکی:

آسم، آلرژی، سرفه و تنگی نفس،

درمان بیماری قند و کلسترول

بیمار یهای روده و معده و تشخیص سریع و پیشگیری سرطان دستگاه گوارش

تشخیص بیماری دردهای شکم و غیره با دستگاه اولتراساند

چک آپ کامل پزشکی. نوار قلب. آزمایش خون و ادرار و X-rey بیمار یهای سرگیجه. تهوع . خستگی. افسردگی و دلهره

آزمایش پوکی استخوان با وسایل پیشرفته Osteo prosis-Bon Density

پزشک انتخابی اداره مهاجرت برای آزمایش های گرین کارت

آدرس: 16952 VENTURA BLVD. ENCINO

تلفن: ۸۱۸-۷۸۹-۳۹۶۴

اکثر بیمه های درمانی پذیرفته می‌شود(مدیکر و مدیکال)

نتانیاهو حاضر نشده است مدت ریاست مئیر داگان را در سازمان موساد تمدید کند

گزارش شبکه دوم تلویزیون اسرائیل در مورد تصمیم بنیامین نتانیاهو، به عدم تمدید ریاست مئیر داگان بر سازمان جاسوسی این کشور، موساد، با سکوت دفتر نخست‌وزیری اسرائیل مواجه شده است.شبکه دوم تلویزیون اسرائیل شامگاه جمعه گزارش داد که نخست‌وزیر این کشور با رد اعلام آمادگی مئیر داگان، رئیس موساد، برای ادامه ریاست بر سازمان اطلاعات و جاسوسی خارجی اسرائیل، حاضر به تمدید ریاست او نشده است.بنابر این گزارش، مئیر داگان مایل بود که ریاستش برموساد برای نهمین سال پی در پی تمدید شود اما درگیر شدن اسرائیل در عواقب ماجرای ترور محمود عبدالرئوف المبحوح، از سران شاخه نظامی حماس که در دوبی کشته شد، موجب گردید که نتانیاهو درخواست داگان را نپذیرد.با این حال دفتر نخست‌وزیری اسرائیل حاضر نشده است که به پرسش این شبکه تلویزیونی اسرائیل در مورد میزان درستی یا نادرستی واکنش نشان دهد و رسانه‌های اسرائیل سکوت دفتر نخست‌وزیری را به منزله تأیید این گزارش‌ها تلقی کرده‌اند.مئیر داگان از سال ۲۰۰۲ هنگامی که آریل شارون، نخست‌وزیر وقت اسرائیل او را به ریاست موساد منصوب کرد، قدرت بلامنازع در این نهاد جاسوسی و اطلاعاتی مهم اسرائیل بوده است.در دوران مسئولیت آقای داگان در موساد، رسانه‌های منطقه و جهان ترورهایی را نیز به موساد نسبت دادند، که مشهورترین آنها، قتل عماد مغنیه، افسر ارشد اطلاعاتی حزب‌الله، در انفجاری در فوریه دو سال پیش در «کفرسوسه» در دمشق بود.رئیس پلیس دوبی نیز قتل محمود عبدالرئوف المبحوح را که در ژانویه ۲۰۱۰ در هتل «البستان الرتانا» در امارت کشته شد، به موساد اسرائیل نسبت داد.

گروه ۸ در قطعنامه پایانی اجلاس خود علاوه بر مساله اتمی برای اولین بار به نقض فاحش حقوق بشر در ایران نیز اشاره کرد

رهبران عضو کشورهای «گروه هشت»، روز شنبه (۲۶ ژوئن) با انتشار بیانیه مشترکی، از ایران خواستند تا برای احترام به حقوق بشراقدامات بیشتری اتخاذ کند و درقبال برنامه اتمی کشورشفافیت بیشتری پایانی به خرج دهد. درنسخه نهایی بیانیه مشترک رهبران کشورهای «گروه هشت»، از جامعه بین الملل خواسته شده است تا از اجرای کلیه مفاد قطعنامه های تحریمی سازمان ملل علیه برنامه های اتمی کره شمالی و ایران اطمینان حاصل کنند. کانادا هفته پیش اعلام کرد کلیه مفاد قطعنامه تحریمی شورای امنیت سازمان ملل علیه ایران را اجرا خواهد کرد و برای اعمال تحریم های بیشترعلیه تهران آمادگی دارد. رهبران هشت کشور صنعتی جهان در بخشی از بیانیه نهایی خود از «تداوم فقدان شفافیت» تهران پیرامون برنامه غنی سازی اورانیوم ایران «ابراز نگرانی شدید» کرده اند. رهبران کشورهای عضو «گروه هشت» در بیانیه مشترک خود، خواستار اجرای کامل مفاد قطعنامه ۱۹۲۹ شورای امنیت سازمان ملل مبنی براعمال تحریم های شدیدترعلیه برنامه هسته ای ایران شده اند. در بخشی از این بیانیه از ایران خواسته شده است تا «به اجرای قانون و آزادی بیان که در پیمان های بین المللی که ایران به اجرای آن ها متعهد شده است، احترام بگذارد». استفان هارپر، نخست وزیرکانادا و رئیس اجلاس «گروه هشت» درهانتسویل، روزشنبه در کنفرانس خبری زنده پایان این اجلاس جهانی گفت دولت های ایران و کره شمالی مصمم شده اند تا با دستیابی به سلاح های اتمی، همسایه های خود درمنطقه و صلح و امنیت جهان را تهدید کنند.

درگذر زمان...

پرویز قاضی سعید

انسان، انسان است!

در قرن بیست و یکم، با این همه پیشرفت های شگفت و اعجاب انگیز، در تمامی زمینه های علوم و تکنولژی، در روزگارانی که انسان،شبیه خود را در لوله های آزمایشگاه به وجود می‌آورد،حیوانات را شبیه سازی می‌کند،یعنی در بزرگترین معجزه طبیعت که خلق یک موجود زنده است،شریک و سهیم شده، هنوز در هیچ نقطه از دنیا نمی‌شود گفت که "انسان، انسان است!".این حرف وسعتی به اندازه اقیانوس،ارتفاعی به اندازه کوه هیمالیا و عمقی به اندازه چاهی ناپیدا در فرو رفته ترین نقطه کره ارض دارد. نه ! نمی‌توان گفت انسان،انسان است! یعنی هیچ انسانی،تفاوتی با انسان دیگر ندارد. نه به لحاظ رنگ می‌توان انسانی را متمایز کرد از انسان دیگری و نه به لحاظ مذهب می‌توان انسانی را طرد کرد و یا حتی بدتر از آن، از میان برداشت،نه به لحاظ باورهای سنی و بومی و یا اعتقادات ایدئولوژکی نمی‌توان میان انسان ها،تفاوت قائل شد. انسان،انسان است. صرفنظر از رنگ پوستش، گذشته از اعتقادات و باورها و طرز تفکرش، دور از خصوصیات ظاهری و باطنی اش، انسان،انسان است. یک انسان مثل همه انسانها،مانند شش و نیم میلیارد انسان دیگر. اما آیا به واقع در قرن بیست و یکم این مساله ساده،عادی،پیش پا افتاده،بدون نیاز به سند و مدرک و آزمایش و علم را می توان به اثبات رساند که انسان،انسان است و یا هزاران هزار دلایل غیر عقلانی وجود دارد که خلاف این معنا را می‌رساند. یعنی انسانها متفاوت هستند!. یعنی همه انسانها،یکسان نیستند!.صرفنظر از آنچه که به روشنی میتوان در اثبات این معنا،به راحتی دید و ارائه داد که انسان، یکسان نیست. می‌توان با حجت و دلیل به اثبات رساند که انسان قرن بیست و یکم،هنوز و همچنان و مانند عهد دقیانوس، مانند انسان عصر حجر ، مانند دوران تسلط خرافات و عصر تاریکی و بیگانگی با خرد،باور ندارد که انسان،انسان است!.روز جمعه گذشته،یعنی روز بیست و ششم ماه جون(ژوئن) روز جهانی منع شکنجه و در واقع حمایت از قربانیان این باور غیر عقلانی بود که همه انسان ها، یکسان نیستند. در واقع هر انسانی، انسان نیست!.همین روز جمعه،روز جهانی منع شکنجه آقای "بان کی مون" ،دبیر کل سازمان ملل متحد اعلام کرد که شکنجه عملی جنایتکارانه و ممنوعیت آن اساسی واضح است.

و در همان روز سازمان عفو بین المللی اعلام کرد که در یکصد و یازده کشور جهان،شکنجه اعمال می‌شود و ایران یکی از کانون های شکنجه در جهان است و زنان و پیروان ادیان و باورهای گوناگون،قربانیان اصلی شکنجه و اعدام و ظلم و ستم هستند.نمی‌دانم وقتی که "حکومت اسلامی" و یا سرمداران و باورمندان به آن رسما اعلام می‌دارند که همه انسانها،برابر نیستند و "تبعیض" اصل و اساس اسلام را تشکیل می‌دهد، پس چرا سازمان ملل متحد به حکومت اسلامی ، با داشتن چنین عقاید سخیف و ضد انسانی، در کنار نمایندگان سایر کشورها،کرسی می‌دهد؟!.دلیل غضب حکومت اسلامی نسبت به آیت الله منتظری در زمان حیاتش، یکی هم این بود که گفته بود بهائیان ایران،چون ایرانی هستند،صرفنظر از دین و باورشان،حق شهروندی دارند. در ایران متولد شده اند،شناسنامه ایرانی دارند،بنابراین شهروند ایران محسوب می‌شوند.اما این حرف ساده را حکومتیان برنتابیدند! همانگونه که در باره باورهای ایدئولوژیکی اصل انسان،انسان است را قبول ندارند!.مگر وقتی انقلاب مشروطیت که اتفاقا ریشه در روشنگری های بهائیان داشت،به اوج خود رسید، کسانی مانند شیخ فضل الله نوری (پدر بزرگ کیانوری کمونیست مساوات خواه!) رسما اعلام نکرد که"می‌گویند مشروطیت،اساس مساوات و حریت و برابری است. نه خبر آقایان! در اسلام، اصل بر اساس تبعیض هست. اساس نابرابری است. برای اینکه بین مسلم و غیر مسلم فرق است. بین کافر حربی و غیر حربی فرق هست. بین ذمی و غیر زمی فرق است. بین سید و غیر سید فرق است. بین زن و مرد فرق است. بین عالم و جاهل فرق است و همینطور فرق های بسیار متعدد دیگر..."درست در روز جهانی منع شکنجه بود که خبرهای رسیده از ایران حاکی از آن بود که همچنان به آزار و اذیت بهاییان ادامه می‌دهند. همچنان خانه های آنها را غارت می‌کنند و به زن و بچه آنها تجاوز می‌کنند. کودکان بهایی را از تحصیل محروم می‌کنند. کاسبان بهایی را تحت تعقیب قرار می‌دهند و هزار اعمال شرم آمیز دیگر که انسان، اگر انسان باشد،حتی از خواندن خبرهایی در این رابطه، از اینکه در وطنش چنین ماجراهایی روی می‌دهد، احساس خجالت می‌کند.یکصد و شصت سال است که در ایران مبارزه با آئین بهایی ادامه دارد. این را من نمی‌گویم "فریدون و همن" استاد ایران شناسی دانشگاه کپنهاک در رشته زبان ها و ادیان باستانی می‌گوید و تازه معلوم می‌دارد که ایران ما فقط طی سی و یکسال گذشته نبوده که گرفتار خرافات مذهبی است. جنگ مذهبی، همواره زیر پوست جامعه ایران جاری بوده است. شقاوت پیروان یک مذهب،بر مذهب دیگر،داستانی به طولانی عمر خود مذاهب دارد. به قول استاد عبدالحسین زرین کوب، هر فرقه مذهبی کوشیده است، یک مظلومیت ایزدی" به بخشد و با حربه این مظلومیت ایزدی، پیروان آیین های دیگر را تحت سبعانه ترین رفتارها قرار دهد. از دوران باستان کشتار دیگر اندیشان یک امر معمولی بوده است. جنایات علیه مانویان و مزدکیان جنایت مسیحیان و بدتر از همه جنایات مسلمانان در تمامی دنیا... چه وقت انسان به آن رشد می‌رسد که باور دارد انسان،انسان است!؟.

مقاله مجله معروف فوربس درباره ایران:

چگونه تغییر رژیم ایران دنیا را متحول می‌کند؟

مقاله ای در مجله معروف «فوربس» و تحت عنوان «چگونه تغییر رژیم در ایران دنیا را متحول خواهد کرد» منتشر شد که دولت امریکا را ترغیب به تغییر رژیم در ایران از طریق حمله نظامی میکند، و پس از ارائه لیستی از منافع مختلف یک حمله نظامی به ایران، مینویسد، «و بالاخره یک ایران آزاد! حتی اگر به این معنی باشد که مردم آن کشور مجبور باشند راه خود به سوی آزادی و دموکراسی را از میان خرابه ها پیدا کنند و قیمتش را با خون و ثروتهای برباد رفته خود بپردازند.» در این مقاله آمده است، «آیا ما در شرف وقوع یک جنگ هستیم؟ از لحاظ زمانی لحظه ای مساعد تر از این نمیتوان یافت. کشورهای سنی نشین خاور میانه از سایه رو به رشد جمهوری اسلامی وحشتزده اند و به ما التماس کرده اند که در این جریان دخالت کنیم. آنها به احتمال قریب به یقین حاضرند خرج چنین حمله ای را هم بدهند، همانطور که خرج اولین جنگ خلیج فارس را دادند. انحراف اذهان عمومی از جریان نشت نفت در خلیج مکزیک و جنگ افغانستان میتواند برای دولت اوباما مفید باشد. اجازه بدهید رک بگویم: به ازای هر یک امتیاز منفی که تغییر رژیم با خود خواهد آورد، تغییر ندادن رژیم یک امتیاز منفی دارد. مقاله «فوربس» سپس فهرستی به این شرح از تاثیرات مثبت تغییر رژیم در ایران ارائه میدهد:دسترسی آزاد تر نیروهای آمریکائی به افغانستان از طریق خلیج فارس، به جای تکیه کردن بر دولتهای بی ثباتی مثل قرقیزستان یا ازبکستان. نجات پیدا کردن از قید و بند هائی که روسیه برای سیاستهای صلح و مبارزه با تروریسم ایجاد میکند.از میان برداشته شدن تهدیدات و مسابقه تسلیحاتی اتمی در منطقه خاور میانه. یک عراق آزادتر.یک لبنان آزادتر.یک غزهٔ آزاد تر و یک اسرائیل امن تر.نفت ارزان تر.یک آسیای میانهٔ آزاد تر.ضعیف شدن قدرت امپریالیستی روسیه در منطقه.و بالاخره یک ایران آزاد، حتی اگر به این معنی باشد که مردم آن کشور مجبور باشند راه خود به سوی آزادی و دموکراسی را از میان خرابه ها پیدا کنند و قیمتش را با خون و ثروتهای برباد رفته خود بپردازند.

حمله شدید حسن خمینی به دولت احمدی نژاد:

جوانان بیکار هستند،کارخانه ها تعطیل، بازار کشور محل تاخت و تاز کالاهای خارجی و هر روز گرانی جدید جامعه را کاملا دلسرد کرده است!

حسن خمینی، نوه بنیانگذار جمهوری اسلامی، در نخستین اظهار نظر علنی خود پس از حمله حامیان دولت به وی در مراسم سالگرد فوت خمینی با بیان این که مسئولان باید از «کینه‌توزی‌های بچه‌گانه» دست بردارند، نسبت به دلسردی اجتماعی ناشی از مشکلات اقتصادی در جامعه هشدار داده است.به نوشته پایگاه خبری «جماران» حسن خمینی، روز جمعه در سخنانی با اشاره به مشکلات اقتصادی کشور اظهار داشت: «مردم از همه انتظار دارند با دست برداشتن از اختلافات ناشی از حب و بغض‌های شخصی و دوری از کینه‌توزی‌های بچه‌گانه سعی کنند، مشکلات کشور را برطرف کنند.» وی که در دیدار با جمعی از خانواده‌های قربانیان حادثه انفجار در مقر حزب جمهوری اسلامی در هفتم تیر ماه سال ۱۳۶۰ سخن می‌گفت، افزود: «اینکه جوانان جامعه بیکار باشند، کارخانه‌ها تعطیل شوند، بازار کشور محل تاخت و تاز کالاهای خارجی شود و هر روز با گرانی جدیدی مواجه شویم، جز دلسردی اجتماعی محصولی ندارد.» به دنبال حملات تازه رسانه ها و گروههای حامی دولت به نوه خمینی در هفته‌های گذشته، این نخستین باری است که وی در اظهارنظری علنی به انتقاد از وضعیت کنونی کشور پرداخته است.رسانه‌ها و شخصیت‌های حامی دولت به ویژه در سال گذشته و همزمان با اوج‌گیری اعتراض‌ها به نتایج انتخابات ریاست جمهوری بارها از حسن خمینی به دلیل نزدیکی‌اش به رهبران جنبش سبز انتقاد کرده بودند.همچنین شرکت نکردن نوه بنیانگذار جمهوری اسلامی در مراسم تنفیذ محمود احمدی‌نژاد در سال گذشته خشم حامیان دولت را به دنبال داشت.با این حال حسن خمینی در اظهارات روز جمعه خود به انتقادهایش از وضعیت کنونی کشور ادامه داده و تلویحاً دولت را «ناکارآمد» خوانده و گفته است:«امروز کشور گرفتار مشکلات سخت معیشتی است. اقشار مستضعف جامعه منتظر نمودارشدن کارآمدی نظام هستند.»نوه خمینی با اشاره به مشکلات اقتصادی مردم گفته است: «ما هر روزه با مشکلات مردم مواجه‌ایم، اما از اینکه توان حل مشکلات آنها را نداریم، خجالت‌زده هستیم.» در مراسم سالگرد خمینی در روز چهاردهم خرداد ماه شماری از هواداران دولت در حضور خامنه‌ای، علیه حسن خمینی، نوه روح الله خمینی شعار داده و مانع سخنرانی وی شدند.

وال استریت جورنال:
سیاسی شدن نفت ایران، سرمایه گذاران خارجی را دلسرد کرده است

وال استریت جرنال زیرعنوان "تولید در حال نزول نفت ایران یعنی درآمد و قدرت کمتر" می نویسد صنعت نفت تحت فشار ایران ممکن است به مسیر گذر از شاخصی برجسته و آشکار افتاده باشد: عوض شدن رتبه و مقام اش با دشمن سابق، عراق، به عنوان دومین تولید کننده عمده نفت در خاورمیانه. آژانس بین المللی انرژی، مستقر در پاریس، در این هفته پیش بینی کرد که ظرفیت تولید نفت ایران با کاهشی ۱۸ درصدی، تقریبا معادل ۷۰۰ هزار بشکه در روز، از سطح فعلی آن به ۳ میلیون و ۳۰۰ هزار بشکه در روز در سال ۲۰۱۵ تنزل خواهد کرد. عراق به مهمترین مکان سرمایه گذاری برای شرکت های عمده نفتی مبدل شده است زیرا ذخائرعظیم و بهره برداری نشده اش آن کشور را از این لحاظ در مقام چهارم، پس از عربستان سعودی - تولید کننده اول در خاومیانه - و کانادا و ایران قرار میدهد. اگر پیش بینی آژانس بین المللی انرژی در مورد تولید ایران تحقق یابد و برآوردهای راجع به افزایش تولید عراق واقعیت پیدا کند برای نخستین بار تولید نفت جمهوری اسلامی در ظرف پنج سال طی سه دهه اخیر درردیف بعد از عراق قرار میگیرد. چنین وضعیتی به نوبه خود موجب میشود که ایران در سازمان کشورهای صادرکننده نفت از سهمیه تولید کمتری برخوردار شود، که به معنای درآمدی کمتربرای دولت ایران‌خواهد بود. این درعین حال می تواند به کم شدن قدرت ایران در اوپک بیانجامد که دامنه اعمال نفوذ اعضای آن به ظرفیت تولید بستگی دارد.

مقاله ای به قلم عطاالله مهاجرانی، وزیر ارشاد دولت خاتمی:
گام بعدی فرماندهان سپاه پاسداران تعیین یک رهبر جانشین است!

جمعیتی که در روز سه شنبه در برابر ساختمان مجلس شورای اسلامی جمع شده بودند، دست آخرتهدید کردند که مجلس را به توپ می بندند! از همین تهدید نمادین آشکارست که سر حقیقی و البته پنهان این جماعت به جایی متصل است که توپ آنجاست!

اتفاقا این دومین بارست که مجلس در ایران به توپ بسته می شود. یک بار لیاخوف روسی به دستور محمد علی شاه مجلس را به توپ بست.لیاخوف افسر ارتش روسیه از طرف دربار تزار به ایران اعزام شده بود؛ در زمان سلطنت محمدعلی شاه فرماندهی بریگاد مرکزی قوای قزاق را عهده‌دار شد. لیاخوف مستقیماً از پطرزبورگ کسب تکلیف می‌کرد. اکنون صد سال پس از به توپ بستن مجلس و استبداد صغیر محمد علی شاه، بار دیگر سخن از به توپ بستن مجلس به میان آمده است.وقتی سه میلیون نفر در ۲۵ خرداد از میدان امام حسین تا میدان آزادی راهپیمایی کردند مقام رهبری فرمودند اردوکشی خیابانی فایده ای ندارد... اما ظاهرا اردو کشی خیابانی دویست، سیصد نفر فایده داشت، زیرا دستگاه قضایی و مجلس در برابر اردوکشان تسلیم شدند. چگونه است که اگر میلیون ها نفر به خیابان بیایند و آرام راهپیمایی کنند اردو کشی خیابانی است ولی اگر چند صد نفر در قم و تهران نهاد مرجعیت و مجلس را هتک کنند، جوانان پر شور انقلابی اند؟ اگر نمایندگان مجلس در برابر هتک مراجع سکوت نمی کردند، اگر اردو کشی خیابانی و میدانی در قم و در مرقد امام خمینی محکوم می شد، به این زودی نوبت مجلس نمی رسید تا اینگونه بی اعتبار شود. قوه قضائیه که در بست از آن ایشان است. رادیو و تلویزیون هم که مال ایشان است. شورای نگهبان و نیرو های مسلح و امامان جمعه هم که مال ایشانند. تنها مجلس مانده بود که- تکلیف آن را رئیس مجلس روشن کرد. اگر آن جماعت که توسط سپاه و بسیج سازمان داده شدند و خودرو های بی شماره نشانه ای بود که آن ها از یک نهاد نظامی دستور می گیرند که برای خود روهایش خودش شماره می زند یا شماره ها را می کند، سخن رئیس مجلس هم به توپ بستن مجلس بود با ادبیاتی دیگر. دیری نخواهد گذشت که همین جمعیت و البته بسی بیشتر از این، در برابرمجلس خبرگان رهبری اجتماع می کنند. همین شعار ها را خواهند داد. با همین کیف انگلیسی و این که خبرگان ننگ ما هستند... تا رهبر مورد نظر یک نهاد نظامی بر ملت ایران تحمیل شود.

مکزیک هم اوت شد:
آرژانتین و آلمان، فینالی تمام عیار

تیم آرژانیتن موفق شد در مرحله یک هشتم نهایی مکزیک را با نتیجه ۳ بر یک شکست دهد و حریف آلمان در مرحله یک چهارم نهایی شود. دومین دیدار در مرحله یک هشتم نهایی جام جهانی ۲۰۱۰ که بین دو تیم آرژانتین و مکزیک برگزار شد یاران مارادونا توانستند در پایان ۹۰ دقیقه مکزیک را با نتیجه ۳ بر یک شکست دهند و به مرحله یک چهارم نهایی راه یابند. گلهای تیم آرژانیتن را ته‌وز (۲۶ و ۵۲) و هیگواین (۳۳) به ثمر رساندند و تک گل تیم مکزیک را هرناندز در دقیقه ۷۱ بازی به ثمر رساند. در نیمه نخست گل اول ته وز در موقعیت آفساید به ثمر رسید اما پذیرفته شد. روبرتو روزتی از ایتالیا قضاوت این دیدار را برعهده داشت. در پایان این دیدار ته‌وز بازیکن برتر میدان شناخته شد.

اوروگوئه با دو گل کره جنوبی را حذف کرد و به یک چهارم نهایی رفت

اوروگوئه و کره جنوبی در اولین دیدار مرحله یک هشتم نهایی جام‌جهانی در ورزشگاه نلسون ماندلا پورت‌الیزابت به مصاف هم رفتند که اوروگوئه با برتری ۲ بر یک راهی مرحله یک چهارم نهایی شد. در این بازی پس از آنکه در دقیقه ۵ چویونگ پارک، شوتی را روانه دروازه اروگوئه کرد که به تیرک اصابت کرد، آبی پوشان در دقیقه ۸ روی اشتباه مدافعان و دروازه‌بان کره جنوبی توسط لوئیس سوارز به گل رسیدند. پس از این گل کره بر شدت حملات خود افزود. این تیم که ۵۳ درصد زمان بازی توپ را در اختیار داشت، با ارائه بازی سرعتی برای باز کردن دروازه حریف تلاش کرد که موفق نشد. در نیمه دوم در شرایطی که بارش شدید باران وجود داشت، کره توانست با تلاش بسیار و در ادامه بازی سرعتی خویش در دقیقه ۶۸ توسط جون چونگ‌لی بازی را به تساوی بکشاند و باعث امیدواری دوستدارانش شود. در دقیقه ۸۳ سوارز، یکبار دیگر با فراری زیبا توانست گل دوم خود و اروگوئه را به ثمر رساند تا تیمش را به برتری رسانده و پیروز میدان کند. اروگوئه با این نتیجه به مرحله یک چهارم نهایی صعود کرد؛ اما حریف آسیایی مجبور شد با جام وداع کرده و به خانه بازگردد. در این دیدار که به قضاوت ولفگانگ اشتارک، داور آلمانی انجام شد، جون کیم، دوری چا و یونگ چائو از کره از داور کارت زرد دریافت کردند.

آموزش شنا

آیا میدانید همه ساله چند انسان بدلیل عدم آشنایی با فن شنا جان خود را از دست میدهند
کانون شنا ی ایرانیان به مدیریت عباس خلیقی قهرمان و مربی سابق تیم ملی ایران دارای
کارت درجه یک بین المللی با در اختیار داشتن بهترین مربیان خانم و آقا شنا را به شما و
کودکان عزیزتان در کوتاهترین زمان وناوزلترین قیمت با ضمانت ۱۰۰٪ می آموزد

جلسه اول رایگان می‌باشد

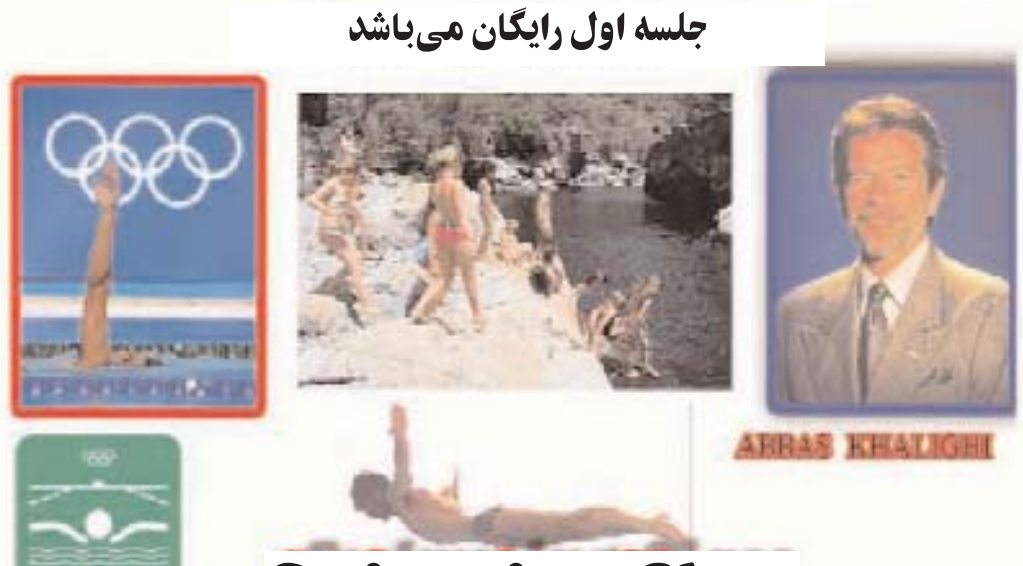

Swimming Class

مهد کودک ها یا گروههای دسته جمعی از تخفیف ویژه برخوردارند
کلاس های آب درمانی جهت بهبود و دردهای مفاصل و استخوانی

INFO: 818-921-9007

چشم انداز

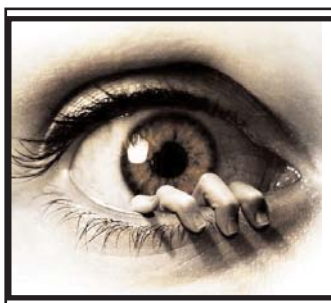

(۴) نوشته طنز از ابراهیم نبوی

محمود اکونومی، اقتصاد کلان

ردیف سی و چهارم، ۲ درصد بودجه کل کشور برای هزینه های مجلس شورای اسلامی برای تدوین و تنظیم قوانین طبق قانون اساسی. (این قوانین بعدا توسط دولت اجرا نمی شود.) ردیف سی و پنجم، ۶ درصد بودجه محرمانه برای بیت رهبری جهت افزایش محبوبیت مقام معظم رهبری. جهت تولید شعر، داستان، سرود، فیلم، ملاقات، تولید کرامات، دیدن خواب، خرید هنرمندان، تولید آثار تجسمی که در آن رهبری محبوب بشود. ردیف سی و ششم، ۱ درصد بودجه کل کشور برای جلوگیری از تغییر رهبری و از بین بردن محبوبیت رقبای رهبری، از طریق تولید شایعه، خبر، ساخت فیلم و برنامه های تلویزیونی، دستگیری اطرافیان. ردیف سی و هفتم، ۳ درصد کل بودجه کشور، هزینه نگهداری، تغذیه، حفاظت، ورزش، بهداشت، ملاقات، ارتباط تلفنی، نگهبانی، داروی خواب آور، تعمیرات، تامین لباس و سایر هزینه های صدهزار زندانی مالی که هیچ راهی برای آزاد شدن آنان وجود ندارد. ردیف سی و هشتم، ۲ درصد هزینه واردات مواد غذایی، میوه تازه و انبار و توزیع آن. ردیف سی و نهم، ۲ درصد هزینه کمک مالی به کشاورزانی که به دلیل واردات مواد غذایی تولیدشان متوقف شده است. ردیف چهلم، ۸ درصد هزینه ایجاد مساجد، تولید روحانی، تبلیغات محلی، تبلیغات تلویزیونی، حوزه علمیه، تولید کتب دینی، آموزش دینی، تولید امامزاده، تولید تاریخ، تغییر تاریخ، تفسیر قرآن، جلوگیری از تفاسیر بقیه از قرآن، مبارزه با دراویش، مبارزه با طلحه و زبیر، خرید و تولید نیزه برای قرآن، خرید انواع پیراهن عثمان در سایز ایکس لارج و مدیوم و اسمال و جلوگیری از روحانیون و مراجع تقلید. جمع کل بودجه سال ۱۳۸۸ به میزان صد درصد ابلاغ گردید.

محمود احمدی نژاد

پایان

خبرها و نظرهای هنری، فرهنگی و اجتماعی جهان...

یک زوج آمریکایی قصد داشتند فرزند خود را ۲۵ دلار بفروشند!

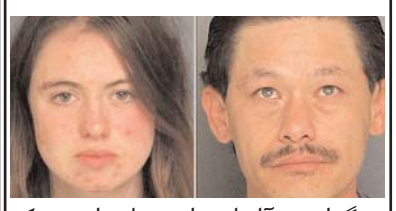

خبرگزاری آلمان از سانفرانسیسکو گزارش داد، یک سخنگوی پلیس به روزنامه مانتری کانتی هرالد گفت، این مرد ۳۸ ساله که پاتریک فاوسک نام دارد با دو زن در بربر یک سوپرمارکت متعلق به فروشگاه‌های زنجیره‌ای وال‌مارت صحبت کرده و پیشنهاد فروش بچه ۶ ماهه‌اش را به قیمت ۲۵ دلار (۱۷ پوند) به‌آنها داده بود. این زنان ماجرا را به پلیس اطلاع داده و سپس این زوج در خانه‌شان دستگیر شده‌اند. او و همسر ۲۰ ساله‌اش سامانتا توماسینی هر دو به متامفتامین اعتیاد داشته‌اند. پلیس شهر سالینا پس از اینکه این زوج را بازداشت کرد؛ نوزاد ۶ ماهه آن‌ها را به بخش مراقبت‌های اجتماعی سپرد.

"فیس بوک" بر پرده سینما رفت!

دیوید فینچر، کارگردان آمریکایی فیلم‌های مشهوری چون هفت، بازی و زودیاک این بار هم سراغ موضوع جدیدی رفته است. موضوعی که بار دیگر از علاقه این کارگردان به تجربه‌ای نو حکایت می‌کند. سوژه‌ای که این باز برگزیده است، یک شبکه اجتماعی اینترنتی است، که زندگی میلیون‌ها نفر را در سراسر جهان تحت تاثیر قرار داده است. شبکه‌ای که نه تنها بر افراد، که تاثیر خود را بر سیاست و جامعه نیز گذاشته است؛ آن هم بدون مرز از ایران تا ایالات متحده آمریکا. «شبکه اجتماعی» عنوان فیلم تازه فینچر است. این فیلم حکایت سرویس اینترنتی است که به گزارش رویترز سال گذشته ۸۰۰ میلیون دلار سود به ارمغان آورده است. سایتی که امروزه آن را پرطرفدارترین شبکه اجتماعی جهان می‌نامند. «شبکه اجتماعی» در عین حال روایت زندگی جوانی به نام مارک زوکربرگ را در بر می‌گیرد که در سن ۲۳ سالگی در سال ۲۰۰۷ میلادی و با یک و نیم میلیون دلار سرمایه فیس‌بوک را راه انداخت و اندکی بعد نامش به عنوان جوان‌ترین میلیاردر جهان ثبت شد. فیلم از جمله به کتابی از بن مزریک رجوع کرده، که حکایت نیرنگ‌بازی این جوان آمریکایی است. سخنگوی فیس‌بوک پس از انتشار کتاب در واکنش به آن گفت: از بین کتاب‌هایی که در مورد زوکربرگ و فیس‌بوک نوشته شده است، برخی به واقعیت نزدیک‌ترند تا مابقی. این کتاب از جمله «مابقی» است. حالا باید دید فیلمی که دیوید فینچر در این مورد ساخته، چه جور از آب در آمده است. به گزارش خبرگزاری‌ها، فیلم جدید کارگردان آمریکایی در ماه اکتبر به سینماهای آمریکا خواهد آمد. فیلم بر پایه فیلم‌نامه‌ای از آرون سورکین ساخته شده و گفته می‌شود تنها بر اساس کتابی که مزریک نوشته بنا نشده است. کوین اسپیسی که تهیه کننده فیلم است در گفت‌وگو با رسانه‌ها قول داده که فیلم سرگرم‌کننده‌تر از آن چیزی که به نظر می‌رسد باشد. به خصوص که این فیلم (بر خلاف آنچه ممکن است به نظر برسد) یک «تریلر هالیوودی» است. به هر حال فینچر قبلا هم انواعی از شبکه‌ها را به تماشاگران سینما نشان داده بود. شبکه‌هایی که با آنچه در فیس‌بوک می‌گذرد فاصله دارند؛ شبکه‌هایی از نوع فایت کلاب.

فکر می‌کنید دستمزد بازیگران سینمای ایران چقدر است؟

حضور بازیگران به اصطلاح بفروش در آثار سینمایی می تواند در شرایط فعلی سینمای ایران، تضمینی برای بازگشت سرمایه تهیه کننده این اثر باشد. اما از سویی دیگر گاهی ضعف محتوایی آثار سینمایی و یا استفاده صرف تبلیغاتی از یک بازیگر، باعث می شود تا علیرغم حضور بازیگران گرانقیمت، فیلم مذکور به فروش قابل توجهی دست پیدا نکند. مانند حضور "گلزار" در فیلم "دموکراسی تو روز روشن" و یا حضور بازیگران کمدی سینمای ایران در فیلم "شیر و عسل". جدای از مسئله کاهش مخاطب و فروش سینماها، این دستمزدها همچنان سیر صعودی پیدا کرده اند و از همه قابل توجه تر اینکه گاهی تهیه کننده ها برای حضور همین بازیگرهای ۵۰ میلیونی باید ماهها منتظر باشند. اما آخرین ارقام دستمزد این هنرپیشه ها، که برخی به گفته خودشان و برخی از زبان "علی سرتیپی" پخش کننده، سینمادار و تهیه کننده سینمای کشور و برخی به نقل از منابع آگاه است، به این شرح عنوان شده است:

(1مهناز افشار: آخرین دستمزد وی، ۴۰ میلیون تومان برای بازی در فیلم "پوپک و مش ماشالله" است. البته "منیژه حکمت" تهیه کننده این فیلم در زمان اکران این فیلم اعلام کرده بود که به واسطه دوستی اش با افشار دستمزد پایینی را به وی داده است! (2لیلا حاتمی: دستمزد وی بالای ۵۰ میلیون تومان است. (3الناز شاکر دوست: مبلغ دستمزد وی برای بازی در هر فیلم ۴۰ میلیون تومان است. (4مریلا زارعی: دستمزد وی ۴۰ میلیون تومان است. (5علی صادقی: سرتیپی گفته است که وی برای بازی در یک سکانس ۳ روزه گفته است که ۴۰ میلیون تومان می گیرد ولی با کمی صحبت با او ظاهرا صادقی به سرتیپی تخفیف داده است. 6و ۷)بهرام رادان و محمدرضا فروتن: این بازیگران تمایلی برای بازی در فیلمهای تجاری ندارند ولی برای بازی در اینگونه فیلمها رقم بین ۷۰ تا ۸۰ میلیون تومان می گیرند اما برای فیلمهای هنری رقم پایین تری می گیرند. 8 و ۹)رضا عطاران و امین حیایی: علی سرتیپی که از جمله پخش کننده های فیلم سینمای ایران است در گفتگو با زندگی ایرانی در مورد دستمزد عطاران چنین می گوید: عطاران ارقام متفاوت بنا بر شرایط متفاوت دارد. او برای بازی در یک فیلم رقم ۳۰ میلیون تومان گرفته و همزمان در فیلمی دیگر قرارداد ۶۰ میلیون تومانی امضا کرده است وی در ادامه اضافه می کند که حیایی هم به همین شکل است. (9هدیه تهرانی: سرتیپی حضور هدیه تهرانی را تضمین فروش فیلم و بازگشت سرمایه می داند. او می گوید حاضر است برای بازی هدیه تهرانی در یک فیلم ۱۰۰ میلیون تومان پول بدهد! (10محمد رضا گلزار: چندی پیش خبری منتشر شد که وی برای بازی در یک فیلم رقم بین ۱۵۰ تا ۲۰۰ میلیون تومان پیشنهاد داده است.

سینمای ایران محصول مشترکی با سینمای جمهوری آذربایجان ساخت

نخستین محصول مشترک سینمایی ایران و جمهوری آذربایجان با پشت سرگذاشتن بازی محمدرضا فروتن ۸۰ درصد پیشرفت داشته است. «زمان معکوس» که پس از فیلمبرداری صحنه‌های ایران، در آذربایجان فیلمبرداری می‌شود، نوشته چنگیز عبدالایف است که آن را انورابلوچ کارگردانی می‌کند. نقش اول این فیلم را «محمدرضا فروتن» بازی می‌کند که نقش ناظم علی‌اوف پلیس آذربایجانی است که در کش و قوس زندگی دچار مشکلات کاری می‌شود و سعی در بازگشایی گره‌های زندگی خود و پدرش بر می‌آید که در این راه برای پیگیری مشکلات به ایران سفر می‌کند و ...

استقبال سینمای آذربایجان از ستاره ایرانی نشان از توانمندی‌های سینمای ایران در عرصه بازیگری است. به جز محمدرضا فروتن، همایون ارشادی و... که در این فیلم به ایفای نقش می‌پردازند بازیگر سرشناس سینمای آذربایجان راسیم بالایف در نقش پدر ناظم علی‌اوف بازی می‌کند.

این فیلم محصول آذربایجان‌فیلم به مدیریت خامس مرادف و تهیه‌کنندگی صدرا عبدالهی است.

'مژده به دوستداران غذاهای ناب ایرانی!'

"رستوران عمو رضا"
'Unlce.Reza'

جمعه شب و شنبه شب تا پاسی از شب و یکشنبه شب ها تا ساعت ۱۰ شب با غذاهای سنتی ایرانی: کله پاچه، حلیم، دیزی، دل، جگر، قلوه و انواع ساندویچ های ایرانی: زبان، مغز، کتلت، الویه و تمام کباب ها پذیرایی میکند

"غذاهای سنتی ایرانی 'رستوران عمو رضا'، شما را صد در صد به یاد ایران می اندازد"
آنهایی که عمو رضا را می‌شناسند، همان هایی هستند که طرفدار غذاهای ناب ایران اند.

آدرس رستوران عمو رضا: 18612 Ventura Blvd. Tarzana تلفن: 818-344-7392

"ما در طول هفته تا ۹ شب و آخر هفته ها تا پاسی از شب در خدمت شماییم"

به رستوران "عمورضا" می توانید زنگ بزنید و غذاهای خود را تا ۵ مایل در خانه یا محل کار خود تحویل بگیرید.

از دویچه وله آلمان:

نظر دکتر خاوند پیرامون تحریم های شدید در مجلس آمریکا، علیه ایران و اثرات آن

دویچه وله: کنگره آمریکا طرح تشدید تحریم‌های اقتصادی علیه ایران را تصویب کرد. اجرای طرح پس از امضای باراک اوباما قطعی است. پیامدهای این طرح برای اقتصاد و جامعه و اعتبار جهانی ایران چه خواهد بود؟ دکتر فریدون خاوند، اقتصاد دان ایرانی مقیم پاریس، به پرسش‌های دویچه وله در این زمینه پاسخ گفت.

دویچه‌وله: آقای دکتر خاوند، برخی تحلیل‌گران طرح تشدید تحریم ایران در کنگره‌ی آمریکا را ضربه‌ی اساسی به اقتصاد ایران دانسته‌اند. به نظر شما هم می‌توان در این‌جا از "ضربه‌ی اساسی" سخن گفت؟

فریدون خاوند: تصویب این مجازات‌ها از سوی کنگره‌ی آمریکا ـ که البته هنوز هم به قانون تبدیل نشده، چون باید رییس جمهور آمریکا آن‌را امضا کند و به‌احتمال قریب به یقین امضا خواهد کرد ـ از قبل پیش‌بینی شده بود. یعنی هم ایالات متحده‌ی آمریکا و هم اتحادیه‌ی اروپا در نظر داشتند با رقیق کردن قطعنامه‌ی ۱۹۲۹ شورای امنیت، به خاطر این که چین و روسیه به آن رأی بدهند، چراغ سبزی از شورای امنیت سازمان ملل متحد در عرصه‌ی حقوقی به‌دست بیاورند و بعد تصمیم‌های یک‌جانبه‌ای را علیه ایران به‌اجرا بگذارند.

در مورد پرسش شما که آیا این مجازات‌ها خواهد توانست اقتصاد ایران را به زانو دربیاورد، در کوتاه‌مدت و برای هدفی که این مجازات‌ها وضع شده است، یعنی پرونده‌ی هسته‌ای جمهوری اسلامی، بعید می‌دانم. چون ایران از دو برگ برنده‌ی مهم برخوردار است: یکی درآمدهای انبوه و سرشار نفتی است که به‌هرحال بازار جهانی نفت در وضعیت خوبی به‌سر می‌برد و از اول ژانویه‌ی سال ۲۰۱۰ تا آخر ماه مای، ایران حدود ۳۰میلیارد دلار (معادل ۶ میلیارد دلار در ماه) درآمد ارزی داشته است. در مورد خود دولت جمهوری اسلامی هم از این پس با تحریم‌های جدید، به‌هرحال تضییقات تازه‌ای بر دولت وارد خواهد شد و اجرای بعضی از برنامه‌ها برای آن‌ها مشکل‌تر خواهد شد. **به دولت‌های قدرت‌مند نوظهور اشاره کردید؛ احیاناً روسیه و چین مورد نظرتان بود و...** روسیه، چین و هم‌چنین کشوری مانند ترکیه، برزیل و یا برخی از کشورهای آسیایی دست دوم مانند مالزی و اندونزی، می‌توانند در مواردی به ایران کمک کنند و کمک هم کرده‌اند. **تاثیر تصویب این طرح در کنگره‌ی آمریکا را بر وضعیت جامعه‌ی ایران چگونه می‌بینید؟** این‌گونه طرح‌ها و این‌گونه فشارها در مجموع وضعیت اقتصادی ایران را خواه‌ناخواه از آن‌چه هست، بدتر خواهد کرد. این به معنای آن نیست که دولت جمهوری اسلامی همین فراد یا یک هفته‌ی دیگر اعلام تسلیم می‌کند و یا در مورد پرونده‌ی هسته‌ای عقب می‌نشیند. اما آن‌چه در این‌گونه تحریم‌ها جنبه‌ی اساسی دارد، این است که به‌هرصورت فضای عدم اعتمادی را که در ایران و همین‌طور در فضای روابط بین‌المللی کشور وجود دارد، تشدید می‌کند. **محمود احمدی‌نژاد این تحریم‌ها را مضحک خوانده‌اند. به نظر شما، با توجه به آن‌چه برشمردید، جنبه‌ی مضحکی در این قضیه می‌توان دید؟** تحلیل حرف‌های آقای احمدی‌نژاد کار بسیار سختی است. ولی در ورای مسئله‌ای که ایشان مطرح کرده‌اند، هیچ کشوری روابط‌اش را با جامعه‌ی بین‌المللی و به‌خصوص قدرت‌های بزرگ مضحک تلقی نمی‌کند. ما در جهانی به‌سر می‌بریم که اصل روابط متقابل بر کشورها و وضعیت سیاسی و اقتصادی‌شان بسیار سنگینی می‌کند. هیچ مرد مسئولی حق ندارد با مسائل با چنین ادبیاتی روبرو شود. این ادبیات دیپلماتیک نیست، این ادبیات سیاسی نیست و در نتیجه هم باعث می‌شود که دنیا جمهوری اسلامی ایران را به‌هیچ‌وجه جدی نگیرد و رهبران‌اش را رهبرانی تلقی کند که با ادبیات دیپلماتیک بین‌المللی آشنا نیستند و هم موجب می‌شود وضعیت از آن‌چه که هست، بدتر شود و فشارهای بین‌المللی علیه ایران شدت بگیرد.

گزارش سازمان اقتصاد جهانی:

اقتصاد جهانی سریعتر از پیش بینی های قبلی رشد خواهد کرد

سرعت خروج اقتصاد جهانی از وضعیت رکود بیش از میزانی است که قبلا پیش بینی شده بود. سازمان توسعه و همکاری اقتصادی ـ او ئی سی دی ـ در جدیدترین گزارش خود گفته است که با رونق گرفتن اقتصاد رو به رشد آسیایی، اقتصاد جهانی با سرعتی بیش از آنچه که پیش بینی شده بود از وضعیت رکود خارج می شود. این سازمان در عین حال در مورد بدهی های سنگین تعدادی از کشورهای پیشرفته و امکان سرعت بیش از رشد اقتصاد چین و نوسان های اقتصادی در هند هشدار می دهد. سازمان توسعه و همکاری اقتصادی، که کشورهای ثروتمند جهان در آن عضویت دارند، در اولین گزارش خود درباره شرایط اقتصاد جهانی در سال ۲۰۱۰ در پیش بینی قبلی خود در مورد نرخ رشد اقتصاد جهان تجدید نظر کرده است. گزارش قبلی این سازمان که در ماه نوامبر سال گذشته منتشر شد پیش بینی می کرد که اقتصاد جهانی با نرخ ۳.۴ درصد در سال ۲۰۱۰ و نرخ ۳.۷ درصد در سال آینده میلادی رشد کند که این پیش بینی ها در گزارش جدید به ترتیب به ۴.۶ و ۴.۷ درصد افزایش یافته است. سال گذشته، نرخ رشد اقتصاد جهانی منهای ۰.۹ درصد بود. سازمان توسعه و همکاری اقتصادی نسبت به بهبود زمینه اشتغال هم نظر خوشبینانه تری را ابراز داشته و گفته است که نرخ بیکاری در سی و یک کشور عضو حداکثر به ۸.۵ درصد می رسدکه کمتر از پیش بینی قبلی، یعنی ۱۰ درصد است. در دهه منتهی به سال ۲۰۰۶ و ورود اقتصاد جهان به دوره رکود، نرخ رشد اقتصاد جهانی به طور متوسط به ۳.۷ درصد در سال می رسید و در صورت تحقق پیش بینی او ئی سی دی، سرعت رشد اقتصادی در سال های آینده از این حد فراتر خواهد رفت. در حالیکه سازمان همکاری و توسعه اقتصادی بر نقش اقتصادهای رو به رشد به خصوص در چین و هند در خاتمه دادن به رکود جهانی تاکید می ورزد، در مورد احتمال ورود این کشورها به یک دوره نوسان بین رکود و رونق هشدار می دهد و خواستار اقداماتی برای پیشگیری از بروز چنین وضعیتی است. سازمان همکاری و توسعه اقتصادی در سال ۱۹۴۸ به منظور تنظیم نحوه تخصیص کمک های مالی آمریکا و کانادا به کشورهای جنگ زده اروپایی تشکیل شد. این سازمان در سال ۱۹۴۹ با عضویت شانزده کشور کار خود را رسما آغاز کرد. سازمان همکاری و توسعه اقتصادی در حال حاضر سی و یک عضو دارد و هدف خود را فراهم کرده تشکیلاتی برای همفکری و همکاری کشورهای برخوردار از دموکراسی و دارای نظام بازار آزاد عنوان می کند. هدف نهایی این سازمان کمک به بهبود شرایط اقتصادی در کشورها و در جهان است.

"پیرم خان سردار"

"اثری از اسماعیل رائین"

۵- چرا مرحوم ضرغام السلطنه هم در صبح همانروز بدون آنکه بسردار وسالار یعنی دو نفر هم عهد وهم پیمان خود اطلاع دهد از شهر خارج شده بشاه عبدالعظیم رفت؟

۶- چرا دولت ازضرغام السلطنه ممانعت نکرد؟ درصورتیکه سواران وی همه مسلح بودند؟

اما مهمترین نکته ای که در این کتاب با آن روبرو هستیم نحوه تیرخوردن ستارخان است و افشاء این مطلب که سردار ملی اولا در راهروها و قبل از روبرو شدن با ماموران دولتی یا افراد شهربانی یفرم و ثانیاً توسط یکی از نزدیکان خودش هدف قرار گرفته است "... سردار به این خیال میافتدکه با چند نفر همراهان خود را برپشت بام رسند و از آنجا مشغول جنگ شود، هنوز به پشت بام نرسیده در یکی از راهروها تیری بپایش می خورد و چون زخم کاری بوده سردار را از پای می ندازد. خود سردار را عقیده بر این بودکه:

مرا یکی از کسان خود من زد و اسم او را هم می‌گفت که فلانی بود و دلیلش هم این بودکه می‌گفت آنجاکه من تیر خوردم محلی نبودکه در معرض تیر واقع شود، در میان راهروی که یک روزنه هم نداشت، تیری از خارج محال بود بدانجا برسد."

با توجه باینکه امیر خیزی خود داخل پارک واز نزدیکترین کسان سردار ملی بوده است وهمه جاکوشش در بیان واقعیت داشته، درصحت این روایت شکی نمی‌توان داشت.

مخصوصاً که اکنون می‌دانیم فتنه بیشتر ازآنکه از طرف دولت و قوای خارج از پارک برخاسته باشد، در خود پارک تکوین یافته و توسط کسانی که خود را در صفوف مجاهدان جا زده بودند، اجرا می‌شده است. در حقیقت بازکند وکاودر ریشه های توطئه ما را به گذشته و جریان خروج ستارخان و باقرخان از آذربایجان و تهمتی که به پیرم و سردار بهادر وارد می‌ساختند، می‌رساند.

تمام آنچه که از ماجرای پارک اتابک می‌دانیم در همین صفحات خلاصه میشود. گو اینکه می‌توانستیم برای جلوگیری از تطویل کلام، این مطالب را بچند سطر یا صفحه مختصر کنیم.

اما بشرح تفصیلی آن پرداختیم، زیرا در اغلب کتب و تواریخ ماجرای غم انگیز پارک اتابک را سیاه ترین نقطه در زندگی پیرم خان شناخته ونوشته اند:

اگر پیرم را مجسمه مرمرینی تصور کنیم که سراپای آن از مرمر شفافی تراش یافته است، بایستی چنین بیاندیشیم که بر قسمتی از دامان این پیکره تکه ای از سنگ سیاه وصله زده اند و این وصله سیاه ماجرای پارک اتابک و التیماتوم است.

ادامه دارد...

یادداشت روز

دنباله ازصفحه ۲

اند و ۱۲ ناو جنگی دیگر را در کنار دارند با خبر نیست. جمعی ازآخوندها را جمع کرده و خطاب به آنها به زمین و زمان دشنام داده اند.

وی مانند چاله میدانی ها و پاقاپوقی ها فریاد زده است که آنقدر قطعنامه بدهید تا قطعنامه دانتان پاره شود!. و به رئیس جمهور آمریکا و مردم این کشور گفته است به جای آنکه جنایتکارترین جنایتکاران تاریخ را محکوم کنند به او جایزه صلح نوبل می‌دهند(اوباما) و همه دنیا هم برایش کف می‌زنند!. و بعد به مردم آمریکا متذکر می‌شود: یک مشت دزد و جانی رفتند مردم سرزمینی را کشتند و آنجا را اشغال کردند و در آنجا دولت تشکیل دادند! شما ریشه ندارید!. و بعد اضافه می‌کند که با یک نگاه چماق ها و خودتان را منهدم می‌کنیم!.

ملاحظه می‌کنید که اگر می‌گوییم برای بستن دهان گنده این مردک بی هویت، ایران در آستانه خطر بزرگی قرار دارد،شما آیا تصور می‌کنید که به جز یک حمله نظامی و یا یورش مردم علیه رژیم در یک شرایط حساس آینده راهی دیگر باقی مانده است؟!.

میهمان ناشناس

دنباله ازصفحه ۲

سپاه پاسداران می‌گوید کبوتر را در آسمان نعل می‌کند! بنابراین کاملا از این قدرت برخوردار است که از مرزهای ایران و افغانستان مراقبت نماید. خصوصا که از نظر سیاسی هم برای سپاه مهم است زیرا گروه ریگی اخیرا اعلام کرده است که اقدامات وی را دنبال خواهد کرد. به این ترتیب نیک پیداست که باند ورود تریاک به ایران زیر نظر خود سپاه پاسداران اداره می‌شود. زیرا ورود این ماده خطرناک بی حال کردن مردم از قدرت مخالفان در ایران می‌کاهد. همانطور که این تریاک ها رهبر را کاملا در برابر سپاه بی حال کرده است!.

میهمان ناشناس

گفتنی ها

دنباله ازصفحه ۲

ندارد. زیرا قهرمان در اصل متعلق به یک ملت است نه یک دولت،آنهم رژیم فاشیستی و جنایتکاری مانند حکومت تهران!.

این خانم ارغوان رضایی فرانسوی و ایرانی الاصل که یکبار در مسابقات تنیس اسپانیا قهرمان شد دیدیم که هم خودش و هم پدرش چه قشقرقی راه انداختند و مشایی چشم راست احمدی نژاد نیز چه تجلیلی از او کرد!. قبل از آن نیز ارغوان رضایی یک چوب تنیس خود را به احمدی نژاد هدیه کرده بود و تعریف و تمجیدی هم از او داشت. و بعد پدرش که وی را به عنوان قهرمان یک جام تنیس دید،ناگهان بوجد آمد و به منظور اینکه توجیه کند که دخترش مخالف حکومت تهران نیست گفت که ارغوان طرفدار هیچ رنگی نیست! (یعنی او "سبز" نیست).البته عده ای انتظار داشتند که وی در جام ویمبلدون که هم اکنون در لندن جریان دارد، بدرخشد و قهرمانی را حفظ کند که دیدیم که خیر در دور دوم حذف شد تا یک وسیله تبلیغاتی تازه ای برای حکومت تهران و دولت احمدی نژاد ایجاد نشود. گزارشی در رابطه با این مسابقات می‌گوید: ارغوان رضایی تنیس باز ایرانی الاصل مقیم فرانسه با شکست برابر «کلارا زاکو» از جمهوری چک از دور پیکارهای تنیس آزاد ویمبلدون انگلیس حذف شد. در این دوره از مسابقه ها که در زمین های تنیس حومه لندن برگزار می شود، رضایی با نتیجه دو بر یک و با امتیازات ۵ بر ۷، ۶بر ۳ و ۶بر ۳ مغلوب حریف خود شد و نتوانست به مرحله سوم صعود کند. در دیگر دیدارهای مهم بخش زنان، سره نا ویلیامز آمریکایی در دو ست متوالی بر آنا چاکوتاذره از روسیه غلبه کرد و «نا کی» از چین با همین نتیجه مقابل کورومی نارا از ژاپن به پیروزی رسید. همچنین در آغاز دور دوم بخش مردان، رافائل نادال بخت شماره دو کسب عنوان قهرمانی به سختی با نتیجه ۳ بر ۲ از سد «روبین هاسه» از هلند به برتری دست یافت، «دیوید فرر» اسپانیایی با نتیجه ۳ بر یک «فلورت سرا» از فرانسه را مغلوب کرد و «خاویر مالیس» از بلژیک با همین نتیجه «جولین ریستر» از آلمان را پشت سر گذاشت. بازدید ملکه الیزابت انگلیس از این دوره رقابت ها پس از ۳۳ سال، مهم ترین اتفاقات چهارمین روز بود. وی دیدار «اندی مورای» انگلیسی برابر «یارکو نیمنن» فنلاندی که به سود تنیس باز انگلیسی خاتمه یافت را از نزدیک مشاهده کرد. پیکارهای تنیس آزاد ویمبلدون انگلیس، سومین گرند اسلم بزرگ سال میلادی، قدیمی ترین رقابت های این رشته ورزشی در جهان است که از سال ۱۸۷۷ در حومه لندن برگزار می شود. در پایان این دوره از مسابقه ها، به نفرات برتر بیش از ۱۳ میلیون و ۵۰۰ هزار یورو اهدا خواهد شد.

نکته ها

دنباله ازصفحه ۲

اتحادیه اروپا به دنبال تحریم های تازه حکومت تهران به مساله نقض حقوق بشر در ایران اشاره کرده و خواستار متوقف کردن آن از سوی رژیم اسلامی ایران شده و هم اینکه کنگره آمریکا یعنی دو مجلس سنا و نمایندگان آمریکا که لایحه تحریم های شدید علیه ایران را روز پنجشنبه گذشته تصویب کردند به مساله حقوق بشر در ایران نیز پرداخته اند. خصوصا سناتور مک کین هنگام تصویب طرح تحریم ها در سنای آمریکا به این مساله پرداخته و روی آن تکیه کرده است. خانم هیلاری کلینتون وزیر خارجه آمریکا از اینکه کنگره در قانون تحریم ایران به موضوع حقوق بشر پرداخته است استقبال کرد و گفت، از تلاش کنگره برای جلب توجه عموم به "نقض" حقوق بشر در ایران حمایت می کند. قانونگذاران در این مصوبه رئیس جمهوری آمریکا را موظف کرده اند که حداکثر ظرف نود روز پس از امضای این مصوبه، طی گزارشی، اسامی مقام ها یا افرادی در ایران را که مسوول صدور دستور، اجرا یا هدایت اقداماتی در "نقض جدی حقوق بشر" پس از وقایع انتخابات خرداد ۸۸ ایران بوده اند به آگاهی کنگره برساند و در این زمینه، به گروه انصار حزب الله و بسیج اشاره کرده اند. به این ترتیب اولین گام برای تنبیه حاکمان جنایتکار در ایران برداشته شده است. البته سطح نقض حقوق انسانی در ایران در حدی بسیار بالا است که تا حکومت کنونی در ایران ساقط نشود، میزان واقعی جنایات حکومت علیه مردم ایران فاش نخواهد شد.

نکته نویس

"برای درج آگهی های خود در "روزنامه صبح ایران" همین امروز اقدام کنید"
"فراموش نکنید که آگهی های شما از طریق اینترنت به صورت رنگی در تمام دنیا قابل دسترسی است" تلفن تماس: ۸۱۸-۲۸۵-۱۸۲۵

سوار بر موج حوادث ایران و جهان...

اقدامی وحشیانه علیه عروس منصور اسانلو رئیس سندیکای شرکت واحد که مدتهاست در اوین است

اواخر هفته گذشته هنگامی که خانم زویا صمدی عروس منصور اسالو رئیس سندیکای شرکت اتوبوس رانی تهران و حومه از محل کارش عازم منزل بود در ایستگاه متروی کرج وقتی که از مترو پیاده شد تا مسافرین بتوانند از مترو خارج شوند مورد یورش وحشیانه ماموریں وزارت اطلاعات قرار گرفت. آنها در مقابل چشمان بهت زده مسافرین که شاهد صحنه یورش وحشیانه و غیر انسانی ماموریں وزارت اطلاعات بودند موهای خانم صمدی را چنگ زدند و در حالی که او از موهایش گرفته بودند و می کشاندند وی را مورد ضرب وشتم قرار می دادند. خانم صمدی فریاد می زد و تقاضای کمک می کرد و به مسافرین اعلام می کرد که من عروس آقای اسالو هستم همزمان برای ممانعت از اعتراض و فریاد کمک بر دهان او چسب زدند و ربودند و به نقطه نامعلومی منتقل کردند. سپس خانم صمدی که توسط سه نفر ربوده شده بود سوار بر یک ماشین نمودند و به یک نقطه نامعلومی با خود بردند. او را در سلولی که در نقطه نامعلومی بود قرار دادند . سپس به او دستبند ،پابند و چشم بند زدند و به جایی او را بستند و برای مدت طولانی تحت وحشیانه ترین شکنجه ها قرار دادند. ضربات و حشیانه بر سر و صورت او متمرکز بود و همچنین سر او را بارها به دیوار کوبیدند. آثار شکنجه بر تمامی اعضای بدن او عیان است و باعث پارگی لثه، آسیب دیدگی دندانها، متورم شدن سر، زخمی شدن دستها و پای راست و همچنین تمامی بدن او در اثر این شکنجه های وحشیانه کبود شده است. ماموریں وزارت اطلاعات هنگامی که او را مورد شکنجه وحشیانه قرار می دادند با فریادهای وحشیانه به خانم صمدی می گفتند: «**تو باید تعهد بدهی که اگر اسالو آزاد شد نباید اینجا بمونه و نباید کاری انجام بده**». ماموریں وزارت اطلاعات پس از ساعتها شکنجه و اذیت وآزار جسم شکنجه شده و در شوک فرو رفته او را حوالی ساعت ۲۱:۴۵ به زیر پل سید خندان انداختند و آنجا را ترک کردند. آنها همچنین به او تاکید کردند که نباید شکایت کند و در این مورد با کسی صحبت کند در غیر اینصورت عواقب آن را خواهد دید. خانم زویا صمدی علیرغم گذشت نزدیک به ۲۴ ساعت هنوز در شوک بسر می برد و وضعیت عادی خود را باز نیافته است.

اوچند ماه است که ممتد مورد تهدید تلفنی بازجویان وزارت اطلاعات قرار دارد و حتی یک بار او را به شعبه ۱۴ دادگاه انقلاب احضار کردند .

وقتی که خانواده به آنجا مراجعه می کند به آنها گفته می شود که ما چنین احظاریه ای را صادر نکرده ایم. ماموریں وزارت اطلاعات سال گذشته خانم صمدی را مورد ضرب و شتم قرار دادند و قصد ربودن او را داشتند.

فرزاد را به خاطر می‌آورید؟ اکنون زنی در تبریز در آستانه سنگسار است!

آن صبحی را که از خواب بیدار شدیم و در بهت و حسرت خبر اعدام فرزاد کمانگر و چند زندانی دیگر را شنیدیم را به یاد می‌آورید؟ خیلی‌ها تا روز قبلش فکرش را هم نمی‌کردند که فرزاد را اعدام کنند! اطلاع‌رسانی شده بود و قول آزادی غیر رسمی هم داده بودند. با این وجود، پس از اندکی آرام گرفتن اعتراضات به اعدام و ادغام شدن اخبار پیگیری وضعیت آنها در اخبار دیگر، این اتفاق افتاد و جمهوری اسلامی چنان داغی بر دل همه مردم ایران نهاد. حال یک زن نگون‌بخت، محکوم به سنگسار شده است. باران سنگ بر سرش بارد تا بمیرد.

چرا ساکتیم؟ چرا اعتراض نمی‌کنیم؟ الان باید یکپارچه فریاد باشیم. یکپارچه اعتراض کنیم. الان باید به اعدام بگوییم نه. هرجا و هرطور که می‌توانیم صدایش را دربیاوریم. نباید به چند فحش زیر لب اکتفا کنیم. بنویسیم و بگوییم و فریاد بزنیم. فریاد بزنیم که آن زن نگون‌بخت را سنگسار نکنید! خوب است که سعدی از تبار ما ایرانیان است.

تو کز محنت دیگران بی غمی نشاید
که نامت نهند آدمی!!

بازگشت دختری جوان از دنیای مردگان!

جوانی که پس از ارتباط خیابانی با یک دختر و آزار شیطانی، او را از پنکه سقفی به دار آویخته بود، دستگیر شد.

رئیس اداره اجتماعی پلیس آگاهی ناجا در این باره به «جام‌جم» گفت: چند روز پیش صاحب یک خانه متروکه هنگام سرکشی به ملک خود، در یکی از اتاق‌ها با مشاهده جسد دختری که با طناب از پنکه سقفی آویزان شده بود، موضوع را به مرکز فوریت‌های پلیسی ۱۱۰ گزارش کرد. دقایقی پس از این تماس، ماموران با عزیمت به محل متوجه شدند هنوز علائم حیاتی در جسم دختر ۱۸ ساله وجود دارد که بلافاصله عوامل اورژانس با حضور در محل، وی را به بیمارستان انتقال دادند و این دختر به طرز معجزه‌آسایی از مرگ حتمی نجات یافت. رئیس اداره اجتماعی پلیس آگاهی افزود: پس از معالجه این دختر پرونده‌ای در این ارتباط تشکیل و تحقیق از وی ۴ روز پس از بی‌هوشی آغاز شد. وی در شرح شکایت خود گفت: چندی پیش با جوانی که مرتب سر راهم قرار می‌گرفت، آشنا شدم. او با بیان این که قصد ازدواج دارد، مرا فریب داد و یک روز به بهانه این‌که قصد دارد همسر آینده‌اش را به خانواده‌اش نشان دهد، مرا به خانه متروکه کشاند و پس از آزار و اذیت و سرقت طلاهایم مرا با طناب به پنکه سقفی آویزان کرد و زمانی به هوش آمدم که متوجه شدم در بیمارستان هستم. قاسمی افزود: پس از اظهارات دختر جوان، موضوع به صورت ویژه در دستور کار ماموران قرار گرفت و مشخص شد جوانی که مرتکب این جرم شده، یک متهم سابقه‌دار است که پیش از این به اتهام ضرب و جرح با چاقو و سرقت موتورسیکلت دستگیر و تحویل مراجع قضایی شده است.

رئیس اداره اجتماعی آگاهی کشور اضافه کرد: پس از تحقیقات گسترده، متهم در یکی از استان‌های کشور دستگیر شد و پس از انتقال به پلیس آگاهی، به جرم خود اعتراف کرد. قاسمی تصریح کرد: در اعترافات متهم مشخص شد یکی از عواملی که باعث وسوسه وی برای ارتکاب جرم شده، عدم رعایت حجاب از سوی دختر ۱۸ ساله بوده است و آنها به دور از چشم خانواده ماه‌ها با یکدیگر در ارتباط بوده‌اند.

شب سامورایی ژاپن را فرا گرفت!

پس از صعود ژاپن به مرحله حذفی جام جهانی ۲۰۱۰، مردم این کشور با بر تن کردن یونیفرم مخصوص سامورایی‌ها به خیابان‌ها ریختند. شاید اگر دولت ژاپن میلیاردها دلار و سال ها صرف فرهنگ‌سازی می‌کرد تا شاید نسل جدید با گذشته خود آشتی کند تا این حد و به اندازه یک فوتبال ۹۰ دقیقه‌ای موفق عمل نمی کرد. پیر و جوان ژاپنی با پوشیدن یونیفرم سامورایی‌های این کشور به خیابان‌ها آمدند و مراسم ویژه سامورایی‌ها در اکثر میادین توکیو و سایر شهرهای ژاپن برگزار شد. به این ترتیب و با مثالی دیگر نقش فوتبال بار دیگر بیش از پیش در جهان ثابت شد. مردم ژاپن همزمان با درخشش سربازان ملی پوش خود، با گذشته خود نیز آشتی کردند. بار دیگر کودکان ژاپنی از والدین خود لباس سامورایی درخواست کردند و پارچه مخصوص سامورایی‌ها در بازار مرکزی توکیو فروش رفت. ژاپن پنجشنبه شب گذشته با برتری ۳ بر یک برابر دانمارک به مرحله یک هشتم نهایی صعود کرد.

LEVIAN LAW

Korosh Levian, Esq.

TAX

اضافی نپردازید

برای اطلاعات بیشتر با دفتر حقوقی دکتر کوروش لویان تماس بگیرید

تلفن: ۷۵۷۵-۷۴۸-۲۱۳
فکس: ۴۷۷۷-۷۴۸-۲۱۳

TEL: (213) 748-7575
FAX: (213) 748-4777
KL@LEVIANLAW.COM

ما می توانیم به طور قانونی و بدون مخارج اولیه، مالیات املاک مسکونی و تجاری شما را کاهش بدهیم

”نیازمندیها“

تلفن تماس برای درج آگهی ها در روزنامه:
(۸۱۸) ۲۸۵-۱۸۲۶

فروش مغازه گلفروشی در بهترین منطقه گلندل

یک مغازه گلفروشی در منطقه شرق گلن اوکس بلوار با ۲۰ سال سابقه‌کار باتمام تجهیزات بفروش میرسد. لطفاً باتلفن ۸۳۱۸ - ۲۴۰ (۸۱۸) تماس بگیرید.

استخدام

به یک خانم ارمنی برای انجام‌کارهای منزل در وست وود نیازمندیم. شرایط لازم: دانستن زبان فارسی و انگلیسی. دانستن آشپزی و رانندگی. لطفا با تلفن: ۲۰۴۰-۹۹۵-۳۱۰ تماس بگیرید.

اجاره

آپارتمان دو اطاق خوابه، دو حمام، پارکت چوبی، حرارت مرکزی، لباس شویی، یخچال و اجاق گاز برای اجاره در شهر بورلی هیلز 149.s.oakhust.dr. به قیمت ۱۹۵۰ دلار.
تلفن تماس: ۲۱۳-۳۰۵-۱۳۴۶

همیاری

فردی هستم‌که در شهر سانتامونیکا زندگی می‌کنم وکارم در منطقه دان تاون می‌باشد. چون رانندگی نمی‌کنم از دوستان ایرانی‌که هر روز مسیر مورد نظر را طی می‌کنند خواهش می‌کنم مرا هم همراه خود به دان تاون ببرند و برگردانند و هزینه مورد نظر را نیز اعلام‌کنند تا پرداخت نمایم. تلفن: ۳۱۰-۶۹۹-۷۹۶۰

استخدام

به یک پرستار ”نرس“ با داشتن گواهینامه رانندگی نیازمندیم. لطفاً به این شماره ۹۲۰۱-۴۵۸ (۳۱۰) تلفن‌کنید یا بوسیله این شماره ۱۹۲۶ - ۵۲۶ (۳۱۰) پیغام بگذارید.

استخدام

به یک نفر ماشین نویس فارسی برای مدت چند ماه در شهر سانتامونیکا از ساعت ۹ تا ۱۲ ظهر نیازمندیم. واجدین شرایط لطفا با تلفن ۲۸۵۴-۲۶۰-۳۱۰ مذاکره نمایید.

دارالترجمه ایران

daraltarjomeh@yahoo.com

ترجمه‌کلیه اسناد و مدارک از قبیل شناسنامه مدارک تحصیلی وکالتنامه ترجمه مقالات و کتاب ترجمه مدارک و نامه های دریافتی از سوشیال سکیوریتی و اداره مهاجرت قباله ازدواج و انحصار وراثت و فوت در ایران یا آمریکا ما در اسرع وقت به منزل و یا محل‌کار شما برای دریافت و تحویل مدارکتان می‌آییم و این خدمات رایگان است.

سیعد فرخی ۸۱۸-۶۸۷-۳۱۳۴ Lic#LO49-2344132

دکتر کمال متیان

”دندانپزشک عمومی و زیبایی“

Kamal Matian D.D.S

روت‌کانال، باندینگ، سفیدکردن دندان، جراحی دندان عقل، معالجه بیماریهای لثه، دندان های مصنوعی با لثه نرم
'قبول بیمه و پرداخت قسطی بدون بهره'

818-708-7000

۸۱۸-۷۰۸-۷۰۰۰

18701 Sherman Way, #1, Reseda, CA 91335

۱۸۷۰۱ شرمن وی ، سوئیت ۱ واقع در شهر رسیدا، ۹۱۳۳۵

”ایران محضر“

دفتر خدمات حقوقی و مشاور قضائی
'دکتر مهدی حائری' به اطلاع هموطنان گرامی می‌رساند که ایران محضر به مکان جدیدی در شهر تارزانا به آدرس زیر نقل مکان کرده است:

در ایران محضر این خدمات انجام می‌شود:

۱-خدمات تمامی امور ثبتی و اسنادی و سجلی در ایران.
۲-دریافت و پیگیری و اخذ حقوق بازنشستگی و اخذ ایام معوقه حال و آینده
۳-خرید و فروش و پیگیری املاک و اموال منقول و غیر منقول - اخذ استعلام از اداره ثبت و رفع مشکلات زمین شهری و شهرداری و دارایی در ایران.
۴-اخذ معافیت و خرید سربازی در ایران. ثبت ازدواج و طلاق.
۵-ترجمه هر نوع اسناد و مدارک ایرانی به همه زبانها
۶-تایید اسناد مدارک ایرانی و خارجی.
۷-پیگیری و طرح دعاوی حقوقی و اخذ انحصار وراثت از دادگاههای ایران.
۸-کارشناسی قوانین و مقررات و احکام اسناد در ایران.
۹-تنظیم قراردادهای مهم تجاری و بازرگانی و تنظیم قراردادهای قبل از ازدواج و قبل از طلاق تنظیم وصیت نامه و هبه نامه و صلح نامه و قول نامه رسمی.
۱۰-خدمات اداره مهاجرت در تمامی مراحل. ویزای نامزدی، کاری، فامیلی، ازدواج، پناهندگی، سیاسی و اجتماعی و گرفتن تبعیت آمریکا، پاسپورت سفید و آمریکایی در اسرع وقت.
۱۱-خدمات‌کنسولی دریافت شناسنامه، کارت ملی، پاسپورت ایرانی و انجام امور اربعه(ثبت فوت، ثبت ازدواج، طلاق و تولد).

آدرس جدید ایران محضر:
5530 Corbin Ave. #205 Tarzana, CA 91356
تلفن: ۸۱۸-۳۴۴-۳۰۹۹ فکس: ۸۱۸-۳۴۴-۳۰۸۸

SUPER VISION OPTICAL SINCE 1952
EYEWEARSUPPLIES
سوپر ویژن
آخرین کلام درمد و زیبایی عینک های آفتابی و طبی
به مدیریت حسین سیلانی
210 South Robertson Blvd Beverly hills Ca 90211
Tel:(310) 623-4848

”هر بامداد را با روزنامه‌صبح ایران آغاز کنید و از مطالب خواندنی آن لذت ببرید“
WWW.SOBHIRAN.COM

هاتون مارکت

اولین و بزرگترین فروشگاه ایرانی در جنوب لس آنجلس
مواد غذایی، شیرینیجات
میوه و سبزیجات تازه
(310) 373-4448
24202 Hawthorne Blvd
Torrance, CA 90505

آرتژیا مارکت

در شهر رداندوبیچ عرضه کننده انواع میوه، سبزیجات تازه
همه روزه به قیمت ارزان
مرکز پخش گوشت حلال، مواد غذایی
2322 Artesia Blvd
Redando Beach, CA 90027
(310) 376-0043

رستوران حاتم شماره یک

با غذاهای خوشمزه ایرانی
(714)991-6262
1112 N. Brookhuerst St.
Anaheim, CA 92801

سوپر اروابن

(949)552-8844
Heritage Square
Behind Denny Rest
14120 Culver DR. #B.C.D.
Irvine, CA 92714
Fax: (949) 552-4044

رستوران حاتم میشن ویهو

(949) 768-0122
25800
JERONIMO RD #402
MISSION VIEJO ,CA 92691

سوپر شایان

به واقع بازار تهران را برای شما تداعی می کند. محل فروش گوشت حلال و سایر نیازمندیهای شما با بالاترین کیفیت و ارزانترین قیمت
۳۸۰۱ پاسیفیک گوست های وی
در شهر نورنس
(۳۱۰) ۳۷۵-۵۵۹۷

میشن رنچ مارکت

فروشگاه گوشت سبزیجات
میوه تازه دلی
آدرس ۲۳۱۰۶ لس آلیسوس
در شهر میشن ویهو
تلفن: (۹۴۹) ۷۰۷-۵۸۷۹

خبرهای مسابقات فوتبال جام جهانی ۲۰۱۰

اشک ها و لبخندهای جام جهانی ۲۰۱۰

ایتالیا هم مثل فرانسه از کاروان جام جهانی ۲۰۱۰ باز ماند: باخت در برابر اسلواکی.پاراگوئه و نیوزیلند هم با تساوی بدون گل به کار خود پایان دادند.ایتالیا بازی در برابر اسلواکی را ۳ بر ۲ واگذار کرد.دیدار تیم های ملی فوتبال ایتالیا و اسلواکی در چارچوب مسابقات گروه ۶ جام جهانی در ورزشگاه الیس پارک ژوهانسبورگ برگزار شد.

ساحل عاج برد و صعود نکرد!!

دیدار تیم های فوتبال ساحل عاج و کره شمالی با نتیجه ۳ بر صفر به سود نماینده آفریقا پایان یافت. تیم های فوتبال ساحل عاج و کره شمالی در ورزشگاه نلسپرویت از ساعت ۱۸:۳۰ دقیقه برابر یکدیگر صف آرایی کردند. در پایان این بازی تیم فوتبال ساحل عاج با نتیجه ۳ بر صفر به پیروزی رسید اما این برد برای صعود تیم ساحل عاج به مرحله یک هشتم نهایی سودی نداشت.یحیی توره، روماریچ و کالو زننده گل های این بازی بودند.قضاوت این دیدار بر عهده آلبرتو اوندیانو از اسپانیا بود.دیدیه دروگبا به عنوان بهترین بازیکن این دیدار انتخاب شد.

غنا با شکست آمریکا به یک چهارم نهایی صعود کرد

دومین دیدار از مرحله یک هشتم نهایی نوزدهمین دوره رقابتهای فوتبال جام جهانی با صعود تیم ملی فوتبال غنا به مرحله یک چهارم نهایی به پایان رسید. در دومین دیدار از مرحله یک هشتم نهایی رقابتهای فوتبال جام جهانی ۲۰۱۰ آفریقای جنوبی از ساعت ۲۳ روز شنبه تیم های ملی فوتبال آمریکا و غنا در ورزشگاه " رویال بافوکنگ" شهر روسنبرگ به مصاف هم رفتند.در این دیدار که به قضاوت " ویکتور کاسسای " از هندوراس برگزار شد، تیم ملی فوتبال غنا با برتری ۲ بر یک برابر آمریکا به مرحله یک چهارم نهایی صعود کرد.این دیدار در ۹۰ دقیقه با نتیجه ۱ بر ۱ به پایان رسید اما غنا در ۱۵ دقیقه اول وقت اضافه یک گل از آمریکا پیش افتاد. آمریکا تا پایان ۳۰ دقیقه وقت اضافه موفق به گشودن دروازه غنا نشد تا از گردونه رقابتها کنار برود.بیل کلینتون رییس جمهور پیشین آمریکا از تماشاگران ویژه دیدار آمریکا ـ غنا بود.

صعودبرزیل و پرتغال به یک‌هشتم نهایی

رقابت های گروه مرگ جام جهانی با صدرنشینی برزیل و صعود پرتغال به دور یک هشتم نهایی به پایان رسید.
در آخرین دیدارهای گروه هفتم جام جهانی ۲۰۱۰ آفریقای که به صورت همزمان برگزار شد، برزیل و پرتغال با تساوی بدون گل به کار خود پایان دادند و ساحل عاج با ۳ گل کره شمالی را شکست داد.پرتغال و برزیل در ورزشگاه دوربان شهر دوربان با هم پیکار داشتند. داور این مسابقه بنیتو آرچوندیا از مکزیک بود و در طول ۹۰ دقیقه ۷ بار بازیکنان دو تیم را با کارت زرد خود جریمه کرد. تساوی بدون گل دو تیم باعث شد تا پرتغال با ۵ امتیاز به دنبال برزیل ۷ امتیازی راهی دور دوم شود .به این ترتیب برزیل در دور بعد با تیم دوم گروه هشت مسابقه می دهد و پرتغال هم حریف صدرنشین گروه آخر رقابت ها خواهد بود که تا ساعتی دیگر مشخص خواهد شد.

آلمان ها با ۴ گل انگلیس را روانه خانه کردند!

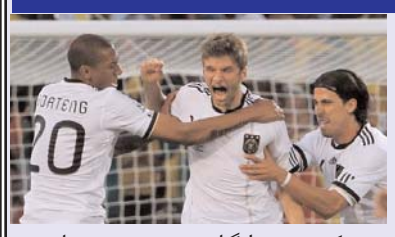

دیدارهای میان تیم‌های ملی آلمان و انگلیس همواره از حساسیت ویژه‌ای برخوردار بوده‌اند. نبرد دو تیم در مرحله‌ی یک‌هشتم نهایی جام جهانی آفریقای جنوبی نیز از این قاعده مستثنی نبود. یواخیم لوو، سرمربی آلمان تیمی را برای این دوئل روانه‌ی میدان کرد که در نخستین بازی استرالیا را ۴ بر صفر به زانو درآورده بود. میروسلاو کلوزه، مهاجم کارکشته‌ی آلمان که در پی دریافت کارت قرمز در دیدار با صربستان از حضور در بازی با غنا محروم مانده بود، در دقیقه‌ی بیستم بازی سرعت و قدرت خود را به نمایش گذاشت و دروازه‌ی انگلیس را باز کرد. این پنجاهمین گل کلوزه در پیراهن تیم ملی فوتبال آلمان بود. میروسلاو کلوزه خشنود از زدن گل نخستآلمانی‌ها در دقیقه‌ی سی‌ام بازی با پاسکاری‌ای تماشایی بار دیگر دیوار دفاعی انگلیس را به تزلزل درآورند، اما کلوزه نتوانست فرصت به دست آمده را به گل تبدیل کند. ملی‌پوشان آلمان، اما تنها دو دقیقه بعد توانستند دومین ضربه را بر انگلیس وارد کنند. لوکاس پودلوسکی در پی دریافت پاسی دقیق از توماس مولر، توپ را به تور دروازه‌ی انگلیس چسباند.شادی آلمانی‌ها اما دقایقی بیش طول نکشید، زیرا اپسون، مدافع انگلیس، توپ را وارد دروازه‌ی حریف کرد. این گل جانی تازه به ملی‌پوشان شوک‌زده‌ی انگلیس بخشید. علیرغم تلاش‌های دو تیم، نیمه‌ی نخست این بازی پرهیجان با نتیجه ۲ بر یک به سود آلمان خاتمه یافت.نیمه دوم بازی را ملی‌پوشان انگلیس پرشتاب آغاز کردند و در تلاش بودند که هر چه سریع‌تر گل تساوی را به ثمر برسانند. در دقیقه‌ی پنجاه‌ام بازی، ضربه‌ی آزاد فرانک لمپارد از پشت محوطه‌ی جریمه، بار دیگر دیرک افقی دروازه‌ی آلمان را به لرزه درآورد. اگرچه در آغاز نیمه‌ی دوم انگلیس تیم برتر میدان بود و حملات بیشتری بر روی دروازه حریف داشت، اما این آلمان بود که توانست به گل سوم دست یابد. زننده‌ی گل سوم آلمان، چهره‌ای بود که گل دوم را ساخته بود: توماس مولر. او با شوتی دیدنی در پی توپی که ضربه‌ی آزاد انگلستان برگشته بود، دروازه‌ی انگلیس را در دقیقه‌ی ۶۷ گشود.
آلمان پس از این گل بازی را گذشته از چند صحنه‌ی معدود، تحت کنترل خود داشت و با چرخش مداوم توپ مانع از آن شد که انگلیس بتواند به فرصت‌های لازم دست یابد. این دیدار در نهایت پس از ۹۲ دقیقه با نتیجه‌ی ۴ بر ۱ به سود شاگردان یوآخیم لوو پایان یافت.

کی یو مارکت
QMARKET

تلفن رایگان: 1-877-4QMARKET , 17261 Vanowen St., Tel: (818) 345-4251

عرضه کننده انواع غذاهای ایرانی خانگی، گوشت، مرغ، ماهی
تمام مایحتاج ایرانیان زیر یک سقف

حراج این هفته کیومارکت — مارکت ایده آل ایرانیان

خواروبار:

ماست	قوطی	۰.۹۹
ماکارونی	بسته ای	۰.۹۹
روغن زیتون	شیشه ای	۰.۹۹
خیار شور	شیشه ای	۰.۹۹
رب گوجه فرنگی ایرانی	شیشه ای	۰.۹۹
نان لواش	۱ عدد	۰.۹۹
چای انیسا	۲۰۰ گرمی	۱.۴۹
ترشی ایرانی	شیشه ای	۱.۶۹
آبلیمو	شیشه ای	۱.۱۹
آب انار	شیشه ای	۲.۹۹
مربای آلبالو	شیشه ای	۱.۹۹

میوه و سبزیجات:

پرتقال	۴ پاند	۱.۰۰
طالبی	پاندی	۰.۴۹
گوجه فرنگی	پاندی	۰.۳۹
کاهو	دسته ای	۰.۳۹
گشنیز	دسته ای	۰.۱۵
سیب زمینی	کیسه ای	۰.۹۹

حراج این هفته برنج دمسیاه باسماتی هند
کیسه ای ۵.۹۹

گوشت و مرغ و ماهی:

ماهیچه گوسفند	پاندی	۲.۹۹
ماهیچه گاو خورشتی	پاندی	۲.۹۹
سینه مرغ بدون پوست و استخوان (۱۰ پاند به بالا)	پاندی	۱.۹۹
ران مرغ بدون پوست و استخوان (۱۰ پاند به بالا)	پاندی	۰.۹۹
ماهی قزل آلا تازه	پاندی	۲.۲۹

اعتبار تا ۳۰ جون ۲۰۱۰

با ۲۰۰ دلار خرید یک عدد پلوپز دریافت نمایید

NETLINE
Mortgage Bankers

وام

با تضمین کتبی کمترین نرخ بهره

ما بر خلاف دیگران هنوز هم وام میدهیم !

قابل توجه متقاضیان محترم وام
و شرکتهای معتبر وام ملکی

هم اکنون با اختیار داشتن دهها میلیون دلار وجه نقدی و ۲۱ سال سابقه درخشان وامهای فوری شما را در کمتر از فقط ۷ روز به انجام رسانده و مطابق گذشته بهترین نرخ بهره را تضمین مینما ئیم .

برای کمک فوری با خانم ژانت تماس حاصل نمائید.

تلفن منطقه لس آنجلس: ۶۶۹ - ۱۴۰۰ (۳۲۳)
تلفن منطقه ولی : ۵۰۰ - ۰۰۰۷ (۸۱۸)
فکس : ۶۶۹ -۱۴۸۳ (۳۲۳)
2965 Glendale Blvd., Los Angeles, CA 90039

جدول شماره ۶۴۵۰

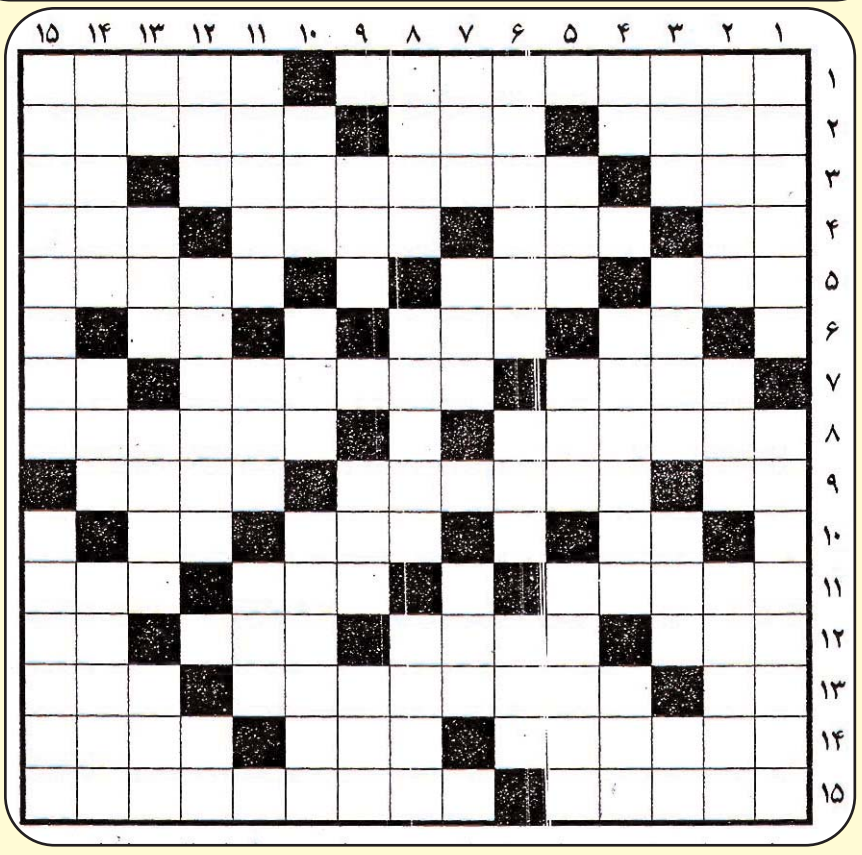

افقی :

۱- اقسام آجرهای چهارگوش مسطح - نیاکان
۲- جوینده - چروک صاف کن - از سبک های نقاشی سده بیستم
۳- دام - شهری در آذربایجان غربی - ناراست
۴- نشانه جمع فارسی - دانه نهانزادان - یگانه - گونه ای آچار
۵-خو گرفتن - درخت انگور - دچار التهاب
۶- گل سرخ - مردم عربی - خوراک ساده
۷- ربایند ه - مجوز - سنگریزه
۸- دودمان - پارتیشن
۹- بندگی - بزرگترین شهر ساحل عاج - پانصد هزار
۱۰- قلب - حرف عصاگونه - پول ژاپن
۱۱- شادوسرمست - در دریا بیابید - گردش کودکانه
۱۲- جنگ شتر - مقابل غریبه - شهری در استان مازندران - عدد قهرمان
۱۳- توان آخر - مناقصه را اجرا می‌کند - خزنده خاکی
۱۴- حمام - خوشپوش -خدای خورشید
۱۵- معده - فیلمی با بازی برادپیت

عمودی :

۱- استنباط مسائل - فیلم پرفروش رضا عطاران و مریلا زارعی
۲- دوانیدن اسب - بخشی از پا - دسته
۳- جگرسفید - بزرگان - درآمد - نت سوم
۴- دویارهم قد - رتبه اول تولید این میوه در جهان متعلق به ترکیه است - خدای شبان در یونان باستان
۵- مساوی شطرنج - چارچوب عکس - آلودگی
۶- مجانی - عزم و قصد - خلاصه چیزی
۷- ماده بیهوشی - یادگار قهرمانی - نیستی
۸- جانشینان - مجموعه تلویزیونی - درس نویسندگی
۹- مقابل نوش - شهرت و آوازه - چین پارچه
۱۰- زراعت -عدل وا نصاف - شاهزاده نشینی درخاک فرانسه
۱۱- کتابی نوشته ریچارد باخ - خوب وخوش - هماهنگ
۱۲- درس زورکی - شهرت اقبال - مایه زندگی
۱۳- ماه سرد - ازعناصر چهارگانه - کوزه آب - حالت بیهوشی
۱۴- توقفگاه کشتی در کنار دریا - جرقه آتش - زمان گذشته
۱۵- پرنده ای است کوچک - قالیچه معروف

ده نفر قزلباش

نوشته حسین مسرور

میرسید حسین گفت :

-نواب سکندرشان ،باید خودتان بیایید قزوین تا بدانید مطلب از چه قرار است .از گرجستان از چخور سعد از ایروان و کردستان از شیروان و دربند تا میرزانشین قندهار ،حتی ایلچیان هند و سند در پایگاه قزوین گرد آمده ،هر روز در شور وکنکاش می‌باشند .کلانتران و بیک زادگان و بیگلز بیگیان ،همه در خراسان ملتزم رکاب شاه بهادرخان بوده به پایتخت آمده اند تا برای نجات دین و دولت از هجوم ازبک و رومی چاره ای بیند یشند .

وقتی شما نتوانستید رومی را از تبریز خارج کنید،وهمه کوشش شما در برابر عثمانلو بی اثر ماند باید بدانید که قزلباش از شما روی گردان شده و چشم امید به عتبه نجات یعنی فرزند شما دوخته است .و امامرشد قلی خان او هم نوکری است از پادشاه و هر وقت مردم مملکت وجود او را زیان بخش بدانند بدون تامل به اتمام کارش خواهند پرداخت .

او وکیل السلطنه است و هر چه می‌کند به خواست و اداره بهادر خان است .خلاصه دست از لجاج بیهوده بردارید و اکنون که می‌بینید رکابداری هم برای شما نمانده برخیزید و به عالی قاپو آمده قیام فرزند برومند را غنیمت دانسته تاج شاهی را با دست خود بر سر او گذارید و در این سر پیری به فراهم کردن توشه آخرت و گرم کردن گوشه عبادت بپردازید .

چنان که می‌دانید کارهایی خطیر در پیش است که شانه امثال من و شما تاب تحمل آن را ندارد جنگهای مهیب با عثمانلو و کوچهای چندین ساله با ازبک مردی جوان و نیرومند می‌خواهد ، آن هم اکنون نونهال شجره طیبه صفویه ،بهادر خان است پشتی که تاب کشیدن بار این مهمات را داشته باشد ،پشت شاه عباس است و بس .شما ملا حظه نمی‌کنید که سرداران خودتان او را برای سلطنت مناسبتر دانستند و دور شما را خالی کرده در یک شب به او پیوستند .

من صریحاًاقرار می‌کنم که چون صلا ح دین و دولت در این کار است و همه مردم قزلباش دور اریکه سلطنت جمع شده اند ،شما هم دست موافقت به مردم داده صلاح خود را فدای صلاح ملک کنید .

سلطان پس از گفتگوی بسیار راضی شد که به قزوین آمده در محضر بزرگان حاضر شود و آنچه مقتضی بود به عمل آرد . آفتاب آن روز غروب نکرده بود که سواران شاملو به اتفاق سلطان محمد و پسر کوچکش وارد شهر شدند.

شاه عباس محض رعایت احترام به اسقبال او رفته ،لازمه دلجو یی را به عمل آورد .سلطان محمد به باغ سعادت آباد و خانه ها ی خود رفته ،در حالی که یک دسته از سپاه خراسان او را محافظت می‌کردند منتظر پیشامد نهایی خود گردید شاه عباس سرگر م تهیه عمارت نقش جهان بود و جمعیت زیادی از کارگر و بنا با سرعتی هر چه ممکن تر مشغول آماده کردن این ساختمان بودند.

کم کم عمارات جدید پرداخته می‌شد و سرداران که از خارج آمده در خانه های سرداران منزل گرفته بودند ،به این بناهای نوساز آمده آن خانه ها را به صا حبانش تسلیم می‌کردند .بها درخان در هیچ یک از کارهای دولت دخالت نمی‌کرد و زمام امور چنان که سابقاً هم یاد آور شده ایم به دست مرشد قلی خان وکیل السلطنه بود .

ادامه دارد...

با حل جدول های روزنامه صبح ایران از جوایز ارزنده ما برخوردار شوید و آنرا در محل روزنامه تحویل بگیرید

*****

برندگان :

بهاره کاشانی،
گلنوش رهنما،
عبدالله رحمت زاده

جواب جدول

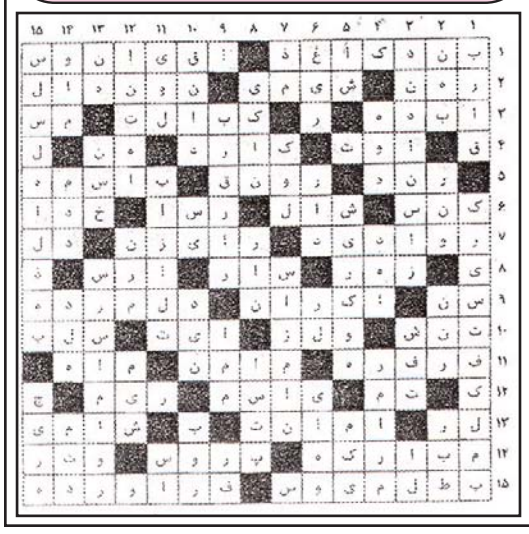

یونان جزایر خود را می‌فروشد!!

اوضاع بحرانی در اقتصاد یونان و کسری بی سابقه بودجه، برخی از مسئولان این کشور را بر آن داشته است که به فکر فروش جزایر یونانی بیفتند. مسئولان یونان در نظر دارند شش هزار جزیره را به فروش بگذارند. این جزایر به قیمتهای مختلف فروخته خواهد شد و تاکنون چند میلیاردر چینی و روسی برای خرید این جزایر ابراز تمایل کرده اند. رومان ابرامومویچ میلیاردر مشهور روسی خواهان خرید جزیره ای دو میلیون یورویی شده است که قیمت آن حتی از آپارتمانی مجلل در لندن ارزان تر تمام خواهد شد. جزایر یونان گردشگران زیادی را جذب می کند و صنعت گردشگری ۲۰ درصد از تولید ناخالص داخلی این کشور را تامین می کند.

اوباما قصد خروج آمریکا از افغانستان را تائید کرد!

بارک اوباما رئیس جمهور امریکا در کنفرانس مطبوعاتی بعد از مذاکرات با همتای خود دمیتری میدویدیف قصد دولت خود را در باره خروج نیروها از افغانستان تائید کرد. اوباما در کنفرانس مطبوعاتی اعلام داشت: " در ماه جولای سال ۲۰۱۱ خروج نیروهای خود را اغاز میکنیم، ولی این بدان معنی نیست که بطور ناگهانی هیچ سرباز، سرباز امریکایی و یا سرباز کشورهای متحد در خاک این کشور وجود نخواهد داشت. واضح است که این پروسه ادامه خواهد یافت، ولی مساله عمده این است - تا حکومت افغانستان مسوولیت فیصله ها در کشور خود را بر دوش گیرد". مک کریستال و فیصله در باره مساله شخصی جنرال به هیچ وجه با ستراتیژی امریکا در افغانستان مربوط نمی باشد. او بلا انحراف از ان اوامر پیروی میکرد که من در جریان گذشته میدادم". مک کریستال یک سال کامل - از ماه جون سال ۲۰۰۹ - رهبری نیروهای ناتو را در افغانستان بر دوش داشت. مک کریستال در طرح ستراتیژی فعلی امریکا در افغانستان که مطابق ان امریکا قطعات خود را در این کشور افزایش میدهد، شرکت داشت. دمیتری میدویدیف رئیس جمهور روسیه حمایت خود را از مساعی امریکا در باره بازسازی افغانستان اعلام داشت و از کمک این کشور به مردم افغانستان قدردانی نمود.

فرمانده نیروی انتظامی:

مبارزه با بدحجابی به دستور رئیس جمهور آغاز شده و حتی ستادی در این رابطه تشکیل شده است

در حالی که محمود احمدی‌نژاد گفته بود دولت وی «مطلقاً و از بنیاد» مخالف طرح «مبارزه با بدحجابی» است، فرمانده نیروی انتظامی و نیز جانشین وی بار دیگر تاکید کرده‌اند که طرح موسوم به «حجاب و عفاف» از سوی دولت ابلاغ شده و حتی رئیس دولت ستادی را به همین منظور در وزارت کشور تشکیل داده است. به گزارش خبرگزاری دانشجویان ایران، ایسنا، اسماعیل احمدی‌مقدم، فرمانده نیروی انتظامی جمهوری اسلامی، روز جمعه با اشاره به نقش دولت در طرح «مبارزه با بدحجابی» گفت: «توسعه امر عفاف و حجاب در شورای عالی انقلاب فرهنگی انجام و به دولت ابلاغ شد و در این راستا ستادی از طرف رئیس جمهور در وزارت کشور تشکیل و فعال شد.»» همچنین احمدرضا رادان، جانشین احمدی مقدم، با «بی‌سابقه» ارزیابی کردن حمایت‌های دولت‌های نهم و دهم از نیروی انتظامی از نقش دولت در «مبارزه با بدحجابی» گفته است: «راهکارهای اجرایی حجاب و عفاف توسط دولت ابلاغ شده و قبلا وزارت ارشاد باید پیگیری می‌کرد، بعد از آن تحویل وزارت کشور شد که اجرایی‌تر شود و اطلاع دارم که دغدغه برای اجرای آن وجود دارد.» تاکید این دو فرمانده عالی‌رتبه نیروی انتظامی بر نقش دولت محمود احمدی‌نژاد در اجرای طرح «مبارزه با بدحجابی» در حالی است که پیشتر رئیس دولت دهم در یک گفت‌وگوی تلویزیونی مدعی شده بود که دولت وی اساساً نقشی در این زمینه ندارد. محمود احمدی‌نژاد همچنین افزوده بود: «اینها ربطی به دولت ندارد و دولت واقعاً در این مسائل دخالتی ندارد؛ ما اینها را توهین می‌دانیم که زن و مردی در خیابان راه بروند و کسی بیاید بگوید نسبت شما چیست. هیچ کس حق ندارد در این مورد سؤال کند،... اینها مال دولت نیست و آنها را قبول نداریم و تا آنجایی که بتوانیم برخورد و کنترل می‌کنیم.» با این حال احمدرضا رادان، جانشین فرمانده نیروی انتظامی، تصریح کرده است: «مساله حجاب و عفاف از ماموریت‌هایی بود که دولت به تعداد زیادی از سازمان‌ها واگذار کرده و دولت متولی آن است و این گونه نیست که نیروی انتظامی به تنهایی متولی آن باشد.»

انفجار بمب در اتوبوس زائران ایرانی در عراق

رئیس سازمان حج و زیارت کشور با اعلام اینکه حادثه انفجار اتوبوس حامل زائران ایرانی عتبات عالیات در نزدیک شهر المقدادیه تلفات جانی در پی نداشته گفت: در جریان این بمب گذاری تروریستی دو نفر از زائران ایرانی مجروح شدند.

علی لیالی در گفتگو با مهر با اعلام این خبر گفت: این حادثه تروریستی روز جمعه و در جریان عبور اتوبوس حامل زائران ایرانی از گذرگاه المنذریه در شرق عراق روی داده است.

روز جمعه به نقل از یک منبع در استان دیاله واقع در شرق عراق از شهادت دو زائر ایرانی و زخمی شدن پنج نفر دیگر بر اثر انفجار بمبی که تروریستها کار گذاشته بودند خبر داده بود.

بمب کار گذاشته شده ای در کنار جاده اصلی در نزدیک شهر المقدادیه که گذرگاه المنذریه در مرزهای عراق و ایران را به بغداد وصل می کند منفجر شده است.

این گزارش حاکی است نیروهای امنیتی عراق بلافاصله به مکان انفجار شتافتند و خودرویی را در نزدیک مکان حمله یافتند که در داخل آن سیمهایی که برای انفجار به کار می رفت به دست آمد. به گفته منبع امنیتی عراق، نیروهای عراقی در پی این انفجار، چهار فرد مظنون را دستگیر کرده اند.

زائران ایرانی از طریق گذرگاه المنذریه در شرق عراق وارد این کشور می شوند و به سمت بغداد می روند و از آنجا به شهرهای کربلای معلی، نجف اشرف، کاظمین و سامراء برای زیارت قبور مطهر ائمه معصومین عزیمت می کنند.

گزارشی از دکتر ایرج ربیعی:

شهردار شهر وایمار آلمان اعلام کرد که هیات نمایندگی فرهنگی رژیم ایران برای ما مشکل ایجاد کرده است

خبرگزاری دولتی بخش شرق آلمان گزارش داد، هیات نمایندگی ایران که برای شرکت در مراسم فرهنگی به آلمان آمده برای امور شهرداری شهر وایمار مشکل ایجاد کرده است. شهردار این شهر که شهر پارتنر شهر شیراز است، اظهار داشت گروه ایرانی که برای دیدار به این شهر آمده بودند از رفتن به محل کشتار کلیمیان و زندانیان جنگ دوم در بوخن والد نزدیک شهر وایمار خودداری کردند. شهرداری اعلام کرد، بوخن والد نماینده هولوکاست و کشتار نازی ها در آلمان است و این یک برگی از تاریخ جنایات هیتلر است و هرکس که میهمان شهر است و به این بخش میآید، برای احترام به کشته شدگان از بوخن والد دیدن میکند. در گزارش مزبور آمده است، قبل از مخالفت از دیدار بوخن والد، شهردار شیراز که در راس هیات نمایندگی شهر پارتنر وایمار به این شهر آمده بود، از دیدار موزه شاعر، نویسنده و فیلسوف بزرگ آلمان یوهان گوته نیز خودداری کرد. بهمین دلیل شهردار شهر وایمار حاضر نشد هیات نمایندگی ایران را بپذیرد. سخنگو شهر وایمار در گفتگویی با تلویزیون کانال آلمان میانه در وایمار اظهار داشت، برای شهر وایمار دیدار از بوخن والد امری است اجتناب ناپذیر در حالیکه هیات نمایندگی ایران به به بوخن والد نرفت و این مسئله در تاریخ این شهر تاکنون سابقه نداشته است. سخنگو شهرداری گفت، نازی ها در بازداشگاه مزبور بین سالهای ۱۹۳۷ تا ۱۹۴۵ بیش از ۵۶ هزار نفر را به قتل رسانیدند. در بین آنها ۱۱ هزار کلیمی بوده اند. حال چرا هیات نمایندگی ایران این واقعه تاریخی را نا دیده میگیرد، مسئله ای است که برای ما هنوز حل نشده است. وی افزود با نمایندگان شهر شیراز در این زمینه مذاکرات را بزودی آغاز خواهیم کرد.

شهر وایمار در سال گذشته قرارداد دوستی با شیراز امضاء کرد. در خبر مزبور آمده است، شهر شیراز شهری است که در قرن چهاردهم حافظ در آن به شاعری و سخنوری پرداخته و گوته شاعر بزرگ آلمان کتاب معروف خود بنام دیوان شرقی و غربی را برای ستایش از حافظ نوشته و وی را برادر دوقلوی خود خوانده و مینویسد، با وجود این که ما چند قرن با هم فاصله داریم، حس میکنم حافظ در قلب من جای دارد و برادر دوقلوی من است.

قرارداد دوستی بین شیراز و وایمار در سال گذشته به امضاء رسید و هیات ایرانی اولین هیات ایرانی است که برای بازدید این شهر آمده است. شیراز پنجمین شهر دوست وایمار است.

شهر های دیگر عبارتند از همن لینا در فنلاند، ترییر در ایالت راین لند فالس، سینا در ایتالیا و بلویس در فرانسه.

*** قنادی شاهرضا ***

قنادی شاهرضا
در شهر گلندل
"زیر نظر یزنیک تمازیان
استاد قدیمی
شیرینی پزی"

کیک های زیبای
میهمانی ها و عروسی ها
را از قنادی شاهرضا بخواهید

انواع شیرینی های تازه و خوشمزه
را از قنادی شاهرضا بخواهید

تلفن :۸۱۸-۵۴۳-۱۴۰۱
آدرس:
۵۳۷ خیابان کلورادو
در شهر گلندل

روزنامه لوس آنجلس تایمز:

چرا مجله رولینگ استون موفق شد که یک ژنرال آمریکایی را تغییر دهد

روزنامه لس آنجلس تایمز در مقاله ای به قلم «جرالدین باوم» می نویسد: «نحوه گزارشگری که به ریشه های اصیل حرفه خبرنگاری بازمی گردد و لازمه آن مدت طولانی وقت گذراندن با موضوع گزارش است باعث شد که نشریه رولینگ استون بتواند به مسائلی دست بیابد که تعداد انگشت شماری از روزنامه نگاران حرفه ای امروز قادر به دستیابی به آن هستند.»»مطلب جرالدین باوم در لس آنجلس تایمز اشاره به مقاله «ژنرال یاغی» به قلم «مایکل هستینگز» روزنامه نگار جوان در مجله موسیقی رولینگ استون و مصاحبه ای دارد که در نهایت موجب شد تا ژنرال استانلی مک کریستال، بلندپایه ترین مقام ارتش ایالات متحده آمریکا در افغانستان مجبور به استعفا از مقام خود شود.نشریه موسیقی راک اند رول «رولینگ استون» Stone Rollingدر طول ۴۰ سال گذشته توانسته است نه فقط با مقالاتی درباره موسیقی راک اندرول بلکه هر از چند گاهی با مقالات سیاسی و اقتصادی آتشین در رابطه با مسائل روز اثرات مهمی در جامعه و بر خوانندگان خود داشته باشد.این روزها نشریاتی شبیه به رولینگ استون بر روی اینترنت با این مجله به رقابت مشغولند اما یکی از دلایل اصلی دوام این مجله، شگردهای روزنامه نگاری آن است و این که خبرنگاران این مجله، ماه ها و گاه سال ها برای تکمیل یک گزارش به دنبال گروه های موسیقی مختلف روانه شهرهای مختلف جهان می شوند تا گزارش هایی که برای مجله تهیه می شود بتواند از جنبه های شخصی تر و نزدیک تری با مصاحبه شونده برخوردار باشد و این یکی از خواص نشریه رولینگ استون است که توانسته همواره با همین روال امواجی در سطوح بالای روزنامه نگاری به وجود آورد.

پرزیدنت اوباما پس از دیدار و مذاکره با رئیس جمهور روسیه گفت:

رئیس جمهور روسیه شریکی قابل اعتماد برای آمریکاست

پرزیدنت باراک اوباما می گوید او و دمیتری مدودف، رییس جمهوری روسیه، موفق شدند مناسبات دو جانبه را «دوباره برقرار کنند» و او احساس می کند آقای مدودف شریکی استوار و قابل اعتماد است. آقای اوباما این نظر را روز پنجشنبه در کنفرانس خبری مشترکی با رهبر روسیه در کاخ سفید ابراز داشت. آنها پیشتر، در یک همبرگر فروشی در حومه واشنگتن ناهار خوردند و گفت و گو کردند.پرزیدنت اوباما گفت او به بحث درباره ورود روسیه به سازمان تجارت جهانی شتاب خواهد داد زیرا ۹۰ تا ۹۵ درصد مسائل مربوط به عضویت روسیه در این سازمان حل شده است. آقای اوباما گفت هرچند مسائل باقیمانده دشوار است، اما او امیدوار است آنها بتوانند حل شوند.مدودف گفت امیدوار است کار عضویت روسیه در سازمان تجارت جهانی تا پایان سپتامبر تمام شود.آقای اوباما همچنین اعلام کرد او و رییس جمهوری روسیه به توافقی رسیده اند که اجازه می دهد صادرات مرغ و خروس از آمریکا به روسیه از سرگرفته شود، و ممنوعیتی که مسکو نزدیک به شش ماه پیش برقرار ساخت لغو می شود.پرزیدنت مدودف گفت امیدوار است شرکت های آمریکایی فعالانه در کوشش برای تاسیس یک مرکز فناوری در خارج از مسکو، شبیه سیلیکان ولی در کالیفرنیا شرکت کنند.مدودف روز چهارشنبه در این مرکز با روسای شرکت های اپل، سیسکو سیستمز، گوگل، و توئیتر ملاقات کرد.دو رییس جمهوری روز پنجشنبه یادآور شدند در برخی حوزه ها اختلافاتی بین آنها وجود دارد، که مناسبات با گرجستان از آن جمله است. با این حال آنها بر حوزه هایی که توافق دارند تاکید گذاشتند و به امضای پیمان جدید کاهش تسلیحات اتمی و موافقت با وضع تحریم های جدید علیه ایران و کره شمالی استناد کردند. پس از دیدار در کاخ سفید، آقای مدودف و آقای اوباما برای شرکت در کنفرانس های رهبران قدرت های صنعتی عضو گروه های ۸ و ۲۰ به کانادا رفتند.

امارات شریک اقتصادی رژیم ایران، ۴۰ شرکت ایران را می‌بندد

یک منبع رسمی امارات به روزنامه گلف نیوز روز دوشنبه اعلام کرد که کشور امارات متحده عربی بیش از ۴۰ شرکت را بدلیل نقض تحریمهای بین المللی بر علیه ایران از طریق فروش تولیدات حساس که ممکن است در ساخت سلاحهای اتمی بکار گیرد را ممنوع کرد، این منبع که روزنامه فوق هویت او را فاش نکرد گفت که بستن این شرکتها در کادر برنامه فشار بر شرکتهایی که امارات معتقد است به ایران در جهت نقض تحریمها کمک می کنند، می باشد. این منبع افزود که این شرکتها محلی و بین المللی هستند، شرکتهای فوق در تجارت مواد خطرناک و دارای استفاده دوگانه که بر اساس قصعنامه های سازمان ملل جهت منع تکثیر سلاحهای اتمی ممنوع می باشند دست دارند. منبع مذکور تاکید کرد که امارات به انجام وظایفش در تلاش برای منع تکثیر سلاحهای اتمی ملتزم است. همچنین منبع مذکور اضافه کرد که این کشور، هر شرکتی که ارتباطش با سپاه پاسداران ایران و یا هر شخص و موسسه ای که مشمول تحریمات سازمان ملل شود، اثبات گردد را خواهد بست. برغم اختلافات بین دو کشور بر سر سه جزیره در خلیج فارس، ایران و امارات روابط اقتصادی قوی با هم دارند و امارات بزرگترین شریک تجاری ایران در خلیج فارس می باشد نیز در امارات حدود ۴۰۰ هزار ایرانی زندگی می کنند.
بعضا شرکتهایی در امارات بخصوص در دبی متهم به همکاری با ایران به منظور نقض تحریمهای اعمال شده می شوند.

صبح ایران امروز
بیست و پنجمین سال انتشار
۵۰ سنت
دوشنبه ۷ تیر ۱۳۸۹
شماره پی در پی ۶۴۵۰(۸۱)
نخستین روزنامه پارسی در برونمرز
www.sobhiran.com
EMROOZ SOBH IRAN Monday, June 28 . 2010
تلفن روزنامه صبح ایران: ۱۸۲۵-۲۸۵ (۸۱۸)

خبرهای برگزیده از گوشه و کنار جهان...

براساس لایحه ای که در سنا و مجلس نمایندگان تصویب شد:

هر شرکتی که به رژیم ایران بنزین و بنزین هواپیما بفروشد مورد تحریم آمریکا قرار می‌گیرد

مجالس نمایندگان و سنای آمریکا طرح تحریم فراگیر ایران را با هدف وارد کردن فشار بر صنایع انرژی و بانکداری ایران و همچنین "ناقضان حقوق بشر" در این کشور تصویب کرده اند.این طرح که با هدف وارد کردن فشار بر جمهوری اسلامی برای تغییر در برنامه های اتمی این کشور تصویب شده مشخصا بخش های انرژی و بانکداری ایران را هدف قرار داده و از جمله دامنه تحریم شرکت های سرمایه گذار در ایران، به ویژه در صنایع نفت و گاز این کشور، و تامین کنندگان تجهیزات محدود کننده آزادی اطلاع رسانی را گسترش می دهد.کنگره، اشخاص حقیقی یا حقوقی، اعم از شرکت های نفتی، بیمه، موسسه های اعتباری یا بانک هایی را که به هر نحوی مبلغی بیش از بیست میلیون دلار در سال در "منابع نفتی ایران" سرمایه گذاری کنند هدف تحریم های ایالات متحده قرار می دهد.کنگره برای اولین بار صادرات و فروش "فرآورده های نفتی تصفیه شده" به ایران، شامل بنزین، گازوئیل و سوخت موتور جت را تحریم کرده است.سناتور دمکرات بار بارا میکولسکی دراین باره گفت: تحریم های سازمان ملل،هر چند قدم اول خوبی است،اما کم جان است. به این دلیل کم جان است که اعضای دیگری در شورای امنیت هستند که می‌خواهند همچنان با ایران معامله کنند.

بنابراین آمریکا باید این تحریم های یکجانبه را وضع کند. بر اساس لایحه ای که در سنا و مجلس نمایندگان تصویب شد هر شرکتی که به رژیم ایران بنزین و بنزین هواپیما بفروشد از سوی آمریکا تحریم می‌شود. به این ترتیب هواپیماهای مسافری و جنگی حکومت تهران در آینده دچار مشکلات جدی خواهند شد.

علل سفید شدن مو و درمان خانگی آن

سفید شدن مو در افراد کهنسال امری طبیعی است اما در حال حاضر بسیاری از زنان و مردان جوان از سفید شدن زودرس مو گله می کنند. پیاز مو دارای رنگ دانه ای به نام ملانین است که در صورت تولید نشدن آن مو سفید می شود.علت دیگر آن عمل نکردن غدد چربی است. در این مواقع، مو ماده مغذی خود را از دست می دهد و به تدریج سفید می شود. کمبود ویتامین به خصوص ویتامین B، روی، آهن و ید باعث سفیدی زودرس مو می شود. برخی اوقات نیز سفید شدن مو بر اثر نگرانی بیش از حد و اضطراب رخ می دهد.در این مطلب از «MSNBC» به چند مورد در این خصوص اشاره می کنیم.

۱ - علت سفیدی زودرس مو

سرماخوردگی حاد
سینوزیت
رژیم غذایی ناکافی و نامناسب
نگرانی و اضطراب
کمبود ویتامین Bکمپلکس، آهن، روی و ید
عوامل ارثی
رعایت نکردن بهداشت پوست و مو
استفاده زیاد از سشوار برقی
مصرف مداوم رنگ مو
کمبود مواد مغذی
یبوست حاد
کم خونی
نامتعادل بودن هورمون های بدن
بیماری های عفونی
شیمی درمانی و پرتودرمانی
بیماری تیروئید
کمبود اسیدفولیک

۲ - علایم این اختلال

کم شدن مو
سفید شدن مو قبل از ۳۵ سالگی
شکنندگی مو
سردرد

درمان های خانگی:

۱ - از مصرف آرد بدون سبوس، شکر، نوشابه گازدار، شیرینی، غذاهای پرادویه، غذاهای داغ و چرب خودداری کنید.
۲ - مصرف میوه و سبزی را در برنامه روزانه خود بگنجانید.
۳ - یک لیتر ماست را با یک قاشق چای خوری مخمر مخلوط و یک کاسه از آن را قبل از هر وعده غذایی مصرف کنید زیرا در درمان و پیشگیری از این اختلال موثر است.
۴ - جوانه گندم و جگر مصرف کنید.
۵ - مصرف ویتامین Bو مواد غذایی حاوی آن مانند گندم، جو، سبزی های برگ سبز و آجیل را بالا ببرید.
۶ - مصرف مواد غذایی غنی از ید مانند ماهی، هویج و موز نیز موثر است.

وزیر خزانه داری آمریکا:

اقتصاد آمریکا دیگر نمی‌تواند عامل پیشرفت اقتصاد جهانی باشد

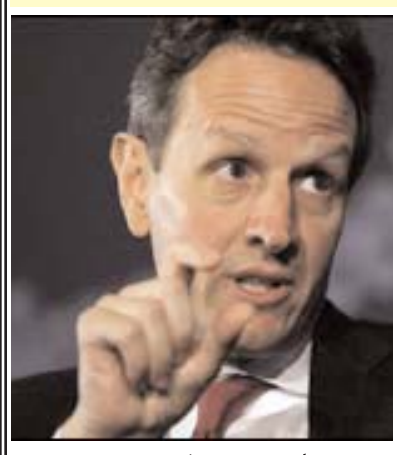

تیموتی گایتنر وزیر خزانه داری آمریکا در مصاحبه با بی بی سی گفته است جهان دیگر نمی تواند به اقتصاد این کشور تکیه کند.

وی در این مصاحبه اختصاصی گفت رونق اقتصادی دنیا مشروط به رشد سایر اقتصاد های بزرگ جهان است.

او همچنین اختلافات آمریکا و اروپا بر سر کاهش کسر بودجه را رد کرد و گفت هر دو از سیاست مالی مشابهی پیروی می کنند.

آقای گایتنر در آستانه مذاکرات گروه بیست صحبت می کرد.

اهداف مشترک

بسیاری از کشورهای اروپایی طی هفته های اخیر به منظور کاهش بدهی های خود سیاست های ریاضتی متعددی را به اجرا گذشته اند.

باراک اوباما رئیس جمهور آمریکا هفته گذشته طی نامه ای به رهبران کشورهای گروه بیست هشدار داد با کاهش بیش از حد سریع کسر بودجه رشد اقتصادی خود را تضعیف نکنند.

تیموتی گایتنر گفت سیاست های مالی آمریکا و اروپا بیش از آنکه با یکدیگر اختلاف داشته باشد مشابهت دارند.

وی افزود:

"همه موافقیم که باید مسئول تدابیر مالی خود باشیم. همه موافقیم که کسر بودجه ها باید به تدریج به سطح پایداری برسد.""

اما او گفت اروپا و آمریکا با توجه به ضعفها و قوتهایشان ممکن است برای رسیدن به هدفی مشترک از مسیرهای مختلف و با سرعت های گوناگون حرکت کنند.

سقوط شرم آورتر بزرگان فوتبال جهان

پس از حذف خفت بار فرانسه از جام جهانی، این بار نوبت ایتالیا بود که تحقیر شده و از گردونه ی مسابقات به بدترین شکل ممکن، حذف گردد.در گروه ایتالیا و اسلواکی تیم های پاراگوئه و نیوزلند نیز قرار داشتند که در پایان پاراگوئه با پنج امتیاز به عنوان تیم اول و اسلواکی با چهار امتیاز به عنوان تیم دوم به دور بعد صعود کردند.نیوزیلند با سه تساوی، سه امتیازی شد و عنوان سوم گروه را کسب کرد و ایتالیا در خفت بارترین نتیجه ی ممکن برای تیم قهرمان دور قبل، با دو تساوی در قعر گروه جای گرفت و با دو امتیاز در چهار تیم، چهارم شد !نمیدانم چرا، اما احساس میکنم که سبک قهرمانی اینتر میلان در لیگ این کشور، به نوعی باعث پسرفت فوتبال ایتالیا گردیده، البته این تحلیل شخصی من است، نمیدانم دوستان موافق هستند یا نه؟

دکتر حسین اشراقی
استاد دانشگاه تهران و دانشگاه یو . سی . ال .ای
دارای بورد تخصصی از آمریکا
تشخیص درمان:
پولیپ و سرطان روده بزرگ،زخم معده و اثنی عشر ، دردهای شکم ،
بواسیر، بیماری های کبد و کیسه صفرا
آندوسکوپی معده و روده
(۸۱۸)۵۰۰-۷۰۷۰